# 民國日報

THE REPUBLICAN DAILY NEWS

中華民國十二年九月七日（即舊歷七月廿七日）（星期五）

本館開設在山東路（即望平街）D字一六三號

電話四千八百六十六號　第二千七百二十六號

今日四張售大洋三分

定報章程　全年九元半年五元三個月二元七角歐美各埠全年二十元半年十二元以上均照大洋計算寄費在內郵票九五折計算

廣告刊例　特等（新聞上端）五行起碼每日每行三角頭等二行起碼每日每行大洋一元四角後幅一起碼每行六角短行每字九厘英寸二方寸起碼每寸每日四角五分



本館添招各地代派處啓事

本報覺悟欄　九年七月份起發售彙刊現十二年八月份已釘成　每冊洋三角外埠須加寄費五分欲購從速

蔣永亮牙醫生

鑲金銀磁牙、赤金補牙、電氣種牙、象皮套口箝牙、赤白金粉磁粉補牙、初次另取門診一元、時間下午三時至六時、過六時不候、星期休息、診所上海法租界霞飛路嵩山路巡捕房西首第六家仁和里口一百六十號電話中央四千七百四零五號

英商美倫碰和物品製造股份有限公司緊要啓事

本公司呈奉香港政府核准註册業於本月一日登申新二報宣告成立惟碰和二字原係英文譯音與本公司營業範圍未甚符合爰經董事部議決于即日起改名為英商平龢實業股份有限公司此外一切悉照原定規則辦理并無更改合亟登報聲明以免誤會　董事部啟

賢校課本已擇定否

茲者秋季開學之期已屆各校課本已選定者固多然尚未選購者想亦不少敝公司辦運西書供給學校課本十有餘年今更由外洋運到新版書籍甚多以備各校採用如蒙惠顧無任歡迎備有目錄函索即寄　上海北四川路伊文思圖書公司啟

敬贈佛學大辭典樣本

索書者請附郵票三分以作寄費之用空函不覆附送佛學叢書書目提要〇六祖壇經箋註引冊繁由致撰精詳書首附歷代祖師像三十四尊裝訂雅厚冊定價大洋一元〇上海靜安寺路三十九號醫學書局啓

文化學院開學通告

本學院中學部定于九月八日開校十日開課凡在本院已報名者務請如期來校再本院前已停止報名現應各界要求添加學額念名有志求學者從速報名　院址上海西門方斜路

文生氏高等英文學校招生

本校自創辦以來本科已畢業六次預科八次各級俱有英國教授現招本科一及預一二三四五各級插班生凡中學畢業者或曾習英文六年者可插預五餘依此類推凡未習英文者可插預一（預一自本學期始每日英文課後加授一小時俾年青學子對於國文亦知研究之）（報名）日內郵可報名隨繳證金五元外埠函報證金郵匯（入學手續）另詳新生入學須知函索詳章須附郵三分入學須知附郵一分（校址）上海北蘇州路老垃圾橋東　校長潘志驤白

東方商業中學招生

（一）資格（商業速成科）（二年畢業）肄業中學一年以上（本科）高小畢業（預科）照程度插班（二）報名納費一元考試憑證隨考（三）免試具有轉學或畢業證書者（四）章程函索即寄（五）校址上海城內三牌樓盛家街（六）附告（一）預科半費生學額尚餘十名（二）遠道不便者可先受通信試驗及格後到校複試

校董　徐謙　譚維洋　沈保義　劉樹梅　童師闢　沈惟賢　陳同倫　陳釗鏞　校長　姜適盦　主任　沈立人

建業大學續招女男生

「年級」（大學）中國文學系一年級（附屬中學）「初中一二三年級」「高中文科一二三年級」「報名」即日起「考期」九月一日至二十日隨到隨考「報名處及考試處」本校「附白」招生簡章函索即寄　校址南京清涼山下龍蟠里（電話城內四三九）

南洋路礦學校續招生

本校各級尚有餘額續招土木科一年級十名中學二三年級各六名一年級十名隨到隨考中學四年級額滿不續招生　九月十日開學　校長朱文鑫啓

南洋路礦學校錄取新生案

土木科二年級　沈詩孝　丁祥集　李承霖　張國隆　李占輝　金維翰　徐恩齊　蔣錦瀚　歐陽文欽　楊濂

土木科一年級　蘇誦訓　劉貽謀　劉玉琳　吳吉軒　任權　滕玉深　李珩　蕭齊紱　覃尚華　江周　張開第

徐世輔　李學孝　陳學海　天淮　葉賢瑞　許家鈞　章漱石　謝鬪鈞　史浩　楊欣　潘鑑　何傳恩　謝禮徽　史遇　金兆明　李義訓　王立剛　吳寶錕　茆曙珊　李詩鄴　邱嗣昌　錢驄　郝昭實　蔣乃斌　顧起一　任元亮　錢家驊　周祖闓　姚星南　劉耀坤　李維壽　徐維明　丁鍾俊　王啟新　姚守柔　林耀齡　李昌熾　凌志斌　何輔良　張志斌　鄧鼎凱　潘三立　王毓詩　張裕熙　章文駿　陳有德　李文耀　李增隆　邵雲龍　耿鈞　程松培　王植

中學四年級　王夢九　崔威林　王一閑　崔儲青　莊振榮　陳衡　許寶賢　李斯康

中學三年級　施兆豐　李孫賢　貢男寅　彭鏻孫　劉叔勘

中學一年級　張文博　張民鐸　樊成鑑　劉長春　范教信　張國九　盛克群　甄萬權　任石

以上錄取各生限於九月七日報到同保人來校填寫保證書繳納各費八九兩日由校醫檢驗體格十日上課特此通告　校長朱文鑫啓

兼鑲補治痛牙　第一牙醫學校

課程一年畢業男女兼收學費每月十五元教授生理解剖學德醫博士布美皮廣花柳科羅愛司博士牙科克拉卿可博士本校女醫生診例磁鑲二元治療一元拔牙一元補牙一元授課每日上午九時至十二時下午二時至六時星期停診夜課每日六時至九時專為有志青年身負職務者而設管理克拉卿可博士担任新遷至漢口路A字九號頂樓由電梯上電話中六七三一

上海　歐洲各國醫生專治一切病症訂於九月十五漢口路十號一層樓開診


## 上海商務印書館出版

### 新制學（中學小學）適用教科書

▲初級小學用書

| 書名 | 全書冊數 | 已出冊數 | 九月初續出 | 定價 |
|---|---|---|---|---|
| 新學制初小國語教科書 | 八 | 六 | 七—八 | 前四冊各一角 後四冊各一角二 |
| 新學制初小國語教授書 | 八 | 四 | 五 | 各三角 |
| 新學制初小社會教科書 | 八 | 三 | 四—五 | 各八分 |
| 新學制初小社會教授書 | 八 | 三 | 四 | 各二角 |
| 新學制初小自然教科書 | 八 | 三 | 四—五 | 各八分 |
| 新學制初小自然教授書 | 八 | 二 | 三 | 各二角 |
| 新學制初小常識教科書 | 八 | 二 | 三—四 | 各一角 |
| 新學制初小常識教授書 | 八 | 一 | 二 | 各三角 |
| 新學制初小算術教科書 | 八 | 三 | 四—五 | 各八分 |
| 新學制初小算術教授書 | 八 | 二 | 三 | 各二角 |
| 新法初小算術教科書 | 八 | 全 | | 各八分 |
| 新法初小算術教授書 | 八 | 全 | | 各三角 |
| 新法初小自然研究 | 四 | 全 | | 第一二冊各八分 第三冊一角八分 第四冊二角 |
| 新法初小新法自然研究法 | 四 | 全 | | 各二角半 |

▲高級小學用書

| 書名 | 全書冊數 | 已出冊數 | 九月初續出 | 定價 |
|---|---|---|---|---|
| 新法後期小學國語教科書 | 四 | 全 | | 各一角 |
| 新法後期小學國語教授書 | 四 | 全 | | 一二三冊各二角 四冊各三角 |
| 新法後期小學國（文語）教科書 | 四 | 全 | | 各一角 |
| 新法後期小學國（文語）教授書 | 四 | 二 | 三 | 各二角 |
| 新法後期小學公民教科書 | 二 | 全 | | 各八分 |
| 新法後期小學公民教授書 | 二 | 一 | 二 | 各二角 |
| 新法後期小學歷史教科書 | 四 | 全 | | 各八分 |
| 新法後期小學歷史教授書 | 四 | [illegible] | | 各二角 |
| 新法後期小學地理教科書 | 四 | 全 | | 各八分 |
| 新法後期小學地理教授書 | 四 | 全 | | 各二角 |
| 新法後期小學算術教科書 | 四 | 全 | | 各一角 |
| 新法後期小學算術教授書 | 四 | 三 | 四 | 各二角半 |
| 新法後期小學理科教科書 | 四 | 全 | | 各一角 |
| 新法後期小學理科教授書 | 四 | 三 | 四 | 各四角 |
| 新法後期小學自然研究 | 二 | 全 | | 第五冊二角半 第六冊三角半 |
| 新法後期小學自然研究法 | 二 | 全 | | 各二角五分 |
| 新法後期小學衛生教科書 | 二 | 全 | | 各一角 |
| 新法後期小學衛生教授書 | 二 | 一 | 二 | 各三角五分 |
| 新學制後期小學英語教科書 | 二 | 全 | | 各二角 |

▲混合編輯的初中用書

| 書名 | 全書冊數 | 已出冊數 | 九月初續出 | 定價 |
|---|---|---|---|---|
| 新學制初中國語教科書 | 六 | 五 | | 前三冊各三角半 第四冊四角半 第五冊五角 |

▲分科編輯的初中用書

| 書名 | 全書冊數 | 已出冊數 | 九月初續出 | 定價 |
|---|---|---|---|---|
| 新學制初中公民教科書 | 三 | 二 | | 各三角 |
| 新學制初中歷史教科書 | 二 | 全 | | 各四角 |
| 新學制初中地理教科書 | 二 | 全 | | 上冊四角 下冊七角 |
| 新學制初中自然科學教科書 | 四 | 一 | | 四角 |
| 新學制初中混合算學教科書 | 六 | 二 | | 各六角 |
| 新學制初中英語（讀本文法）合編 | 四 | 二 | | 第一冊六角 第二冊八角 |

▲現代初中用書

| 書名 | 全書冊數 | 已出冊數 | 九月初續出 | 定價 |
|---|---|---|---|---|
| 現代初中本國史 | 二 | | 一 | |
| 現代初中世界史 | 二 | 一 | | 上冊二角半 |
| 現代初中本國地理 | 二 | 一 | | 上冊六角 |
| 現代初中礦物學 | 一 | 全 | | 四角 |
| 現代初中動物學 | 一 | 全 | | 四角 |
| 現代初中植物學 | 一 | 全 | | 四角 |
| 現代初中生理衛生 | 一 | 全 | | 七角 |
| 現代初中物理學 | 一 | 全 | | 七角 |
| 現代初中化學 | 一 | 全 | | 六角 |
| 現代初中算術 | 一 | 全 | | 八角 |
| 現代初中代數 | 二 | 一 | | 上冊六角 |
| 現代初中幾何 | 一 | | 一 | |
| 現代初中三角 | 一 | | 一 | 三角五分 |
| 現代初中英文讀本 | 四 | | 一 | |
| 現代初中英文文法 | 四 | | 一 | |

▲現代師範用書

| 書名 | 全書冊數 | 已出冊數 | 九月初續出 | 定價 |
|---|---|---|---|---|
| 教育學原理 | 一 | | 一 | |
| 教育史 | 一 | 全 | | 四角 |
| 各科教學法 | 一 | 全 | | 四角 |
| 學校管理法 | 一 | 全 | | 三角 |
| 教育心理學 | 一 | 全 | | 三角 |
| 倫理學 | 一 | 全 | | 二角 |

各省分館各地書店均有發售＊各書樣本均備承索即寄


大文學家章太炎先生鑒定　畢公天先生選輯

全國學校國文成績大觀

張季直先生題字　唐文治先生序文

全書已出版

本局為振興學起見特於民國八年一月首先登報徵集全國學校最近所作之國文成績彙編成帙以存國粹蒙各省學子紛紛投稿計得六千餘篇因分上中下三編次第刊行上編業於十年一月出版係唐蔚芝先生題簽中編於十一年一月出版係于右任先生題簽下編於十二年五月出版係章太炎先生題簽今已出版今將每編門類約錄於左

內容　●時論類　●學論類　●經論類　●史論類　●合論類　●通論類　●說類　●辨類　●駁類　●義類　●議類　●策類　●解類　●釋類　●考類　●原類　●書類　●談言類　●贈序類　●傳類　●記類　●遊記類　●旅行記類　●書事類　●仿古類　●譜著類　●雜文類　●詩類　●詞類　●歌曲類　●序跋類　●紀類　●書後類　●箴銘類　●頌贊類　●辭賦類　●哀祭類　●書牘類　●擬作類　●箋啟類

每類均分四十四卷詳見各編卷首之說略而其特色在現行之各種文體極為完備足供文人參考及學子觀摩之用實近今獨一無二之選本凡注重國文之教育家熱心愛國之好學生暨有志維持國文諸君子均所不可不備也

上編定價大洋一元八角每部分訂八冊　中編每部分訂十二冊定價二元四角　下編每部分訂八冊定價大洋一元　今因下編出版伊始均售特價六折　外埠寄費上下兩編每部五分中編每部七分半倘欲掛號每包另加五分

○發行所上海棋盤街○掃葉山房○文瑞樓○著易堂○各埠各大書局○附告○凡高等小學國民學校及乙種實業各校之男女學生皆可投稿於本局詳示現在之通信處以便奉贈是盼　上海新聞國學書局啓



東方公學續招男女新生

本校定於九月八日開學十日上課高中文科商科美術科師範科及初中均尚有餘額志願來校肄業者隨到隨考另為便利遠道來學者起見如在九月二十日以前來校報名投考者尚可錄取過期不再通融詳章函索即寄　校長公民言啓

上海電報局通告

查自滬煙新舊兩水線於本月十日同時阻斷以來本局因經轉水線公司各報報務繁增機上壅塞距昨日起京滬津漢直達線又被大風吹斷現在祇有滬煙線一條可通所有北路往來各報均由該路轉遞因此報務倍加擁擠難免稽延特此通告

# 各級學校用 English Readers 英文讀本

## 中等學校用

*English Readers and Grammar (New System Series) 英語讀本文法合編 (新學制初中用) (四册已出二册) 六角, 八角

Progressive English Readers (Republican Series) 中學英文讀本 (共和國教科書) (四册) 五角, 六角半, 八角, 九角

China's New Century Readers 新世紀英文讀本 (五册) 二角半, 三角, 四角半, 五角, 七角

*Model English Readers 英語模範讀本 (四册) 八角, 一元二, 一元二, 九角

Practical English Readers 中學實用英語讀本 (四册) 四角, 五角, 九角, 九角

Higher English Readers 高等英語讀本 卷一六角, 卷二七角

Commercial Press English Readers 商務印書館英文新讀本 (六册) 三角半, 四角半, 七角, 一元, 一元二角, 一元半

## 小學校用

*New System English Readers 新學制高級小學英語教科書 二册各二角

*Learning to Speak 英語實用讀本 第一册六角半, 第二册一元

New Method English Readers 新法英語教科書 (三册) 二角, 二角半, 三角半

Progressive English Readers 高等小學英文讀本 (共和國教科書) 紙面四角

English Learned by Use 實習英語教科書 發音練習 (活葉本) 四角半 語言練習 全册六角 會話法規 六角 英文程式 九角

First Year & Second Year English for Higher Primary Schools 高等小學英文第一第二新讀本 二册各六角

Citizen English Grammar 國民英語入門 一册二角

## 初級補助讀本

Stories from Shakespeare 莎氏比亞樂府紀略 一册三角

Stories from Longfellow 郎法羅樂府本事 一册二角半

Stories from Tennyson 藤納遜樂府本事 一册一角半

Stories from Dickens 迭更司文學故事述略 一册四角

Sketches of Famous People 泰西五十名人傳 一册五角

Fifty Famous Stories Retold 泰西五十軼事 一册六角

Thirty more Famous Stories Retold 泰西三十軼事 一册六角

Sunshine Stories 英文短篇故事 一册七角

Modern Short Story Series 英漢合璧小說叢刊 已出九種詳見圖書彙報

Sunny Hour Series 惜陰英文選刻 已出二十種詳見圖書彙報

## 高級補習讀本

*Western Literature, Vol. I: Greece and Rome 希臘羅馬文選 一册二元五角

*Western Literature, Vol. II: Bible and the Middle Ages 聖經及中古文選 一册二元五角

*The Students Shakespeare: King Lear 李爾王 (莎氏樂府原本) 一册一元四角

*The Students Shakespeare: Macbeth 麥克白 (莎氏樂府原本) 一册一元二角

*The Students Shakespeare: Merchant of Venice 威成商人 (莎氏樂府原本) 一册一元

*Modern Short Stories 近世短篇小說 一册一元六角

College English Readings 高等英文選 七角

Short Stories for Chinese Students 英文軼事選 一册一元六角

Eighteen Dramatic Dialogues 英語短劇讀本 一册三角

Great Authors 英美大家文匯 三册各八角

Lamb's Tells from Shakespeare 莎氏樂府本事 一册一元

Macaulay's Life of Samuel Johnson 約翰生行述 一册七角

Ivanhoe 撒克遜劫後英雄略 一册一元

The Vicar of Wakefield 威克斐牧師傳 一册一元

Irving's Sketch Book 伊爾文見聞雜記 一册一元

Life and Adventures of Robinson Crusoe 魯濱孫飄流記 一册一元二角半

Stories from the Arabin Nights 天方夜譚 一册七角半

Treasure Island 金銀島 一册一元

Student's Library Series 英文學叢刊 已出八十二種詳見圖書彙報

【書名上加*者係最近出版之書　尚有多種不及列入】

商務印書館出版



北京大宛工廠籌募基金還本債券優獎新章 一等獎三萬元

全張五元 分條五角 准陰歷七月二十九日開籤



# 國民週刊第十二期出版

陳炯明和顧維鈞(金聲)……革命問題與制憲問題(陳顧遠)……論國會抵期(狄山)……美國人對於我國制憲問題之片面觀(劉伯倫)……建設新國家與三民主義(孫總統在桂林演講)……關於執信學校之輿論


言論

## 試驗了一次聯省自治

「聯省自治」的主張者，幾乎以爲舍此而外，沒有解決國是的辦法了。是他們底眼光不夠，還是故意講笑話，還是別有欣賞處，他們都沒告訴人過，我便大膽直揭出他們底隱微來，他們或許要老羞成怒，在我也可以不必。且將湖南做個事實上的榜樣罷。

趙恆惕雖不能算是「聯省自治」的祖師，總不失爲入門大弟子了。我以爲他既是個大弟子，勝利了不待說，便是失敗，也該顯出些「聯省自治」底不可磨滅的精神來；豈知，這可憐的趙恆惕，只做了個湯薌銘第二。湯薌銘在中華民國的湖南試驗了一次反共和的洪憲政治，一腳逃到漢口，從此使湖南人越見中國非共和不可；趙恆惕在中華民國的湖南，試驗了一次反統一而又爲割據變相的聯省自治，（一腳逃到岳州，）從此使湖南人越見中國非統一不可；可憐的趙恆惕，只不過做了個和湯薌銘同樣的犧牲。

現在請看試驗場裏的成績罷。皇皇趙恆惕所謨的省憲，就是聯省自治的靈魂，竟沒有一個湖南人民做後援：這是聯省自治成績之一。雲南守中立，貴州守中立，連湖北也聲明要守中立，只丟這趙恆惕中夜奔逃：這是聯省自治成績之二。既不能聯省議會使議長不拂袖去湘，又不能聯平日認爲親信的軍使不反戈攻城，門內倘聯不起來，說甚麼門外：這是聯省自治成績之三。以前借聯省自治名義拒絕討賊軍北伐，而今却丟了聯省自治牌號請北兵入湘：這是聯省自治成績之四。省裏雞犬不寧，省外笑罵齊起：這是聯省自治成績之五。成績如此，聯省自治的要不得，不是因趙而益顯嗎？所以我說，趙底失敗，就是聯省自治的試驗。（楚傖）

## 本社專電

### 廣州

●平山方面．蔣光亮胡祖舜部任中路．盧師諦部任右翼．許部張國楨各隊任左翼．向海豐進．四日．右翼抵鵝埠．五日

●大元帥因博羅防務穩固．昨(四日)回石龍．五日

●第十六號大飛機．今日赴東江前敵．五日

### 漢口

●旅武漢湘人電洛陽．勿托名援助．再禍三湘．六日

●報載趙在衡山說．不確．但確不在岳．六日

●湘一二師．紛紛開至岳州株州布防．六日

●長沙訊譚未到前．張輝瓚暫以衛戍司令名義．維持省城治安．六日

### 北京

●津保急籌大選．但說妥價格之選票．祇二百餘．去足數愈遠．六日

●高攝閣昨(五日)分電蘇皖奉三省．請斟酌本省狀況．運糧濟日．六日

●決派赴日慰問使．將在黃郛李盛鐸汪大燮三人中選一人．六日

●截至記者發電爲止．駐日使館人員仍無音信到京．昨(五日)詢大阪之電．亦未得覆．六日

●施履本決定今(六日)起程赴日．六日

●財政界告人．過節計畫．至少短百萬．孤無法．願讓別人來過節．六日

●臨案覆牒．顧維鈞擬於灰(十日)送出．意在先准田辭後送覆牒．容易說話．六日

●黃郛托病辭教長．呈文昨(五日)申刻到院．六日

●農部司員以先發兩月現薪並不位置私人爲承認新總長交換條件．袁乃寬猶豫．六日

●袁乃寬進行勸業借欵．如成．允另發薪一日．俾部員過節．六日

●農部只承認袁發就職通告．謂照例一總長到部時．必任免多數祕書．此項須革除．六日

●今(六日)憲法會議到三百七十人．院後發現危險品．一鬨而散．六日

●紅會請湯爾和爲代表．赴日慰問．以兩軍艦載粮食藥料同往．六日

●吳景濂言．參院議員在北京者一一四人．六日

●華北借款．昨(五日)續交五十二萬．六日

●葡使定佳(九日)由北戴河回京．六日

●昨(五日)救濟日災協濟會推孫寶琦爲理事長．顏惠慶汪大燮副之．六日

●王正廷與俄代表加拉罕接洽甚殷．據云中俄有開議希望．六日

## 譯電

●段芝泉以個人名義．賑日災三萬元．六日

●三井洋行得電．駐使館全毀．橫濱總領被難．但外部尚未得此項報告．五日

●北大及參衆兩院均電日慰問災狀．五日

●加拉罕宣言．對華仍據前年宣言精神．勸中國以土耳其爲鑑．五日

●昨(四日)攝閣議決開對日米禁．數量令蘇皖酌定．五日

▲大元帥贊助何東爵士

六日香港電　孫中山電何東爵士。罰爵士所建議之會議。如成事實。彼擬親晤中國其他諸領袖。何已乘亞后號赴滬。

▲奉張捐助麥粮巨欵

東方社五日奉天電　東三省官憲對於東京之震災。表深甚之同情。各向奉天日本總領事館提議。不惜爲相當之援助。張作霖巳決定由個人送麥粉二十萬袋。生牛百頭。由奉天省贈送値洋五十萬元之米穀及必要品。至吉黑兩省則目下正由孫吳兩司令協議云。

▲天津組織救濟會

東方社六日天津電　對于日本之震災段祺瑞提議捐三萬元。曹錕議捐一萬元。又中國紳商。昨晚開會。決議組織天津救賑會。募集極大的捐欵云。

▲[illegible]匪釋放梅神父

路透社六日漢口電　梅神父已由匪釋同。條件未悉。

路透社六日漢口電　梅神甫由官軍救出。今夜將由軍隊護送至漢

## 公電

▲南京來電　各報館均鑒。日本東京橫濱等處猝遭震災。遐邇傳聞。同深駭悼。日本民族既慘罹浩刼。即我國旅東僑商學生亦同罹奇殃。軫念災情。宜謀救濟。爰元國鈞等現於甯垣特開救恤日本災震會。召集軍政警各機關及各紳商。籌募急賑。即日會派專員赴滬協商各公團接洽進行。并駐滬辦理救濟專宜。擬先募集巨欵。購備食料。迭滬附運。委託駐日使領轉交發放。一面籌撥專款另派專員會同留日學生監督及各災區駐日領事。分別救濟我國旅東學生商民。俾爲脫離危境。惟念此次災變。迥異尋常。杯水車薪。仍恐無濟。諸公痌瘝在抱。善與人同。救災恤鄰。行道有福。貪新熱誠努力。廣爲提倡。籌集鉅金。分投拯濟。揚枝廿露。徧洒扶桑。翹企德音。曷勝頂祝。齊燮元韓國鈞徵。

## 要聞

# 日本大地震慘狀（四）

電報通信社電

▲小學校燒失數

此回災變東京市內所燒失小學校。計一百十八校之多。只小石川。麻布。四谷方面留下七八校。現正議以此數校改爲三部或四部制。以收容罹災子弟。惟將於何時開校尚未確定。（東京六日電）

▲地震之起原

北村理學博士。關於此次地震發表如左。地震從一日午前十一時五十八分四十五秒起。地在東京南方二十六里伊豆大島地震地之東方約五海里之海上。目下當再無大地震也。地震區域。較安政年間爲廣。東京大地震。爲慶安二年元祿十六年安政二年之三次。均每隔一百零三年。大震一次云。（東京六日電）

▲閣議中善後策

四日閣議。決定震災善後策如左。一、派近衛兵配布軍用品。一、張幕於宮城前。一、嚴重取締暴利。一、禁止青年團在鄉軍人團攜逃武器。一、投置臨時火葬場。一、開放千葉木更津習志野各兵營容納難民一萬五千。一、以工兵之力建造臨時屋舍。一、以軍隊之力保護各銀行開業。一、開放宮城前新宿陳川御地。一、對於外人須相當保護。一、宮內省木材捐與難民。


環球汽車公司

經售佛萊克令汽車　專做汽車皮汽油機油電池及一切零件　經理各種橡車身皮蓬漆油及修理



南洋汽車公司出租

備有上等優美汽車專供出租　愛多亞路電話中

▲八百難民到大阪（東京五日電）

橫濱之中日難民八百二十四人。乘倫敦丸到大阪。多數人往迎。難民登甲板徬徨四顧。現出一種不可思議之色。蓋彼等皆爲數奇之人。其父母兄弟妻子姊妹存亡莫卜。惟不知自己何以得免。頗不能言其所以然。言既即淚濤之下。有哭暈倒地者。此中有華人二百八十五人。比人一人。逢災異國。其顏色更悽慘。（大阪電）

▲鎌倉災況

相州鎌倉方面。家屋全行倒毀。時狂風大火。相繼並起。海嘯亦烈。別邸全被淹去。海水浴場數百男女。無一免死者。燒失建築如圓覺寺建長寺其他大小寺院鶴岡八幡宮等。三日鎌倉署收檢屍體。已達三百。（鎌倉五日電）

無綫電。橫須賀鎮守府副官。致吳鎮守府副官錄。倉御殿崩潰。佐紀子女王薨去。賀湯宮大妃輕傷。王安全。

▲戒嚴令新發表

日本東京嚴戒司令部五日發表如次。（一）傷病者救護所在芝公園。九之內日比谷。深川。糧秣廠各有三處。又兩國橋附近亦有三處。（一）炊煮處。設在日比谷。本所。深川。（一）爲警備上自晚九時起。絕對禁止一般通行。（一）房總半島東南部受害甚烈。（東京六日電）

▲富士山變形

此回震災。富士山爲人所注意。至六日忽見山形與平素異。未震前自靜岡觀之。其劍嶺係在中央左側。震災後。則見左面顯另有凸高之處。（靜岡六日電）

▲封中之銀行

第一日地震。橫濱尚留縣署及橫濱正金銀行。至三日夜。該行內部亦被燒去。橫濱地方裁判所判檢事。均在執務中。亦全部壓死。（東京電）

朝鮮銀行東京支店無恙。已有電到上海支店。

第三銀行總理安田善雄。焚火燒死。

▲各方之救濟

自久邇宮家山至各王室。均開放一部分。難民非常感激。反之各富豪大都分均緊閉門戶。不許難民越雷池一步。以是爲衆怨之府。難民均憤慨萬狀云。（東京電）

大阪商業會議所。於五日開生絲輸出港設置第一委員會。討論良久。未得要領。但現正在生絲上市之際。橫濱市既已全滅。地方製絲家之窮困。自不待言。現需救濟起見。活潑金融。實爲第一要務。故全體一致擬向日本銀行。請求融通。午后五時散會。六日繼續開會。（大阪六日電）

無線電。海軍省副官發致馬港要港部副官。爲救濟東京災害起見。目下貴港所儲藏木材。乞加工製作。以備應用。（上海消息）

無線電台灣總督府致海軍副官接東京方面震災之報。本島官民。即協謀救濟。視已採辦二十萬元米糧。由神戶送橫濱。剩下仍在繼續募捐。

無線電大阪府知事致內務次官稱發滿五十八箱。汽車二台。已交扶桑軍艦覽上。餘俟明日據神九運送。

無線電船橋發。東京無線電所長霞浦航空隊定方中尉。已率陸戰隊啟程。

岡山第十七師工兵大隊。已接到動員令。即日出發。（岡山電）

日本佐世保爲軍港地、其設施於國防上極爲重要。此次鑑於關東地方之實情。對於出入人物。戒備非常嚴重。火藥庫無線電。其他港內警備。似入戰時狀態云。（佐世保電）

▲皇太子婚延期

據關屋宮內次官談。皇太子擬十二月舉行婚禮。現決延期。（東京五日電）

▲災地發電規則

六日正午上海電報局發表。關于發送災地電報特規定如左。（一）災地僅接受左列各電報。（甲）官電與災害之急應措置一及公安維持有直接之關係者。（乙）私電關于災民罹災之電。但限外國電報。（一丙）新聞電報。內國新聞電報三百字以內。一社一日二次。外國新聞電報五十語以內。一社一日二次。但電費須電報局認可。其受信人支付者。（丁）暗號電報。徹不受理。（二）由災地發送各項電。（甲）官電責任官吏認可者。可從後支付。（乙）私電及新聞電。目下暫不收費。但外國新聞電報。費不在此限。（三）發送災地電報規則。（甲）官電。限於與災害應急措置及公安維持有直接關係者得受理之。（乙）私電。目下暫不受理。（丙）新聞電報。從東京中央電信局配達者。一次百字以內一社一日三次。（四）傳送方法。因因綫路開通與否而有異動。現在綫路不通之處。以飛機或無線電通連絡之。（上海消息）

▲飛機部便活動

因無線電損壞。不能通信。故日陸軍飛機之活動。愈成爲大規模。其飛赴東京代代木者全部。由日陸軍大臣命令遞報途中及關西地方狀況。自六日起再加入六台。以十二台連絡。郵便物電報等於必要時。亦由飛機遞送。本日已有谷大尉自東京遞送私信數百封。（大阪六日電）

▲東京熱病蔓延

東京市因震災後之暑熱火熱及大雨。衛生至不適宜。現已發生類似「哇爾司」氏病之熱病。患者甚多。到處蔓延。當局至爲恐慌。（東京六日電）

**東方社電**

▲損失與死傷

六日大阪電 據駐滬武官。小林少佐處所得報告云。此次關東大地震。其震源地似發始於伊豆大島附近。豆東京市附近及相模平野一帶。遂害最大。即如東京市之東南大部及橫濱市全部與其他各處。皆以火災而被焚。居民之死傷。似佔多數。英美意大使館及中國公使館皆焚燬成破壞。三日關東已頒布戒嚴司令部條例。任命福田大將爲司令官。除東京駐屯隊之外。更配布第二。第十三。第十四師團之步兵各一聯隊。京都。弘前間之各工兵大隊。東京所神奈川縣現正從事於同地方一帶之警備救護撫恤事宜。

又所謂少數朝鮮人欲乘機騷擾之風說。不免爲誇大的流布。幸毋誤會。

然一時狀況。依軍隊及地方團體之奮勵能力。秩序賴以維持。

▲橫濱各領事之傷亡

路透社六日大阪電 朝日新聞社特電。橫濱因格倫德大旅館之倒壞。荷蘭美國領事夫婦均即死。法國領事亦頗危篤。英國領事則折腕一。德國領事以在旅行中得免。其餘行蹤不明云。

▲各方面救濟情形

六日大阪電 十八驅逐艦於今日午前八時抵橫須賀。以治療品運於病院。午後五時抵品川海面。以毛布及糧食起岸。

六日大阪電 日向艦補給軍需品後。於六日起航守品。載運陸軍玄米（牢白米）四百四十七噸。及其他罐頭食物多數。於同日午後由同港出發。預定於八日午前抵東京灣。

六日大阪電 臺灣總督府政務長官。有致海軍省副官電如左。自東京方面此次震災之報告到後。本府官民立刻協議。決定立以二十萬元之米糧由神戶急送至橫須賀。現又陸續募集捐款云。

六日哈爾濱電 今日此間日本人民會商業會議所爲中心。對於日本之震災。推總領事爲會長。決定組織救護會。自震災之報陸續到來。中俄官民。均表非常之同情。在總商會中東鐵路及其他各方面。募集捐款開協議云。

六日大阪電 同上特電。大阪、京都、奈良、滋賀、兵庫、和歌山、高知、香川、德島九縣。已確定將爲聯合救濟。

六日北京電 爲應日本之危急。北京閣議。昨已一致決定將米穀臨時解禁。但輸出數量。尚未決定。

六日大阪電 軍事局長電命吳鎮守府參謀長將漢島冷藏庫中之藏肉。儘量多數載置於陸奧。霧島。比叡之冷藏庫云。

六日大阪電 海軍次官向吳鎮守府司令官。傳命令部下軍需部。多數徵集該地方之白米反貯藏之糧食罐物頓置之。

六日大阪電 海軍省副官致電台灣總督府各總務長官命將目下貯存之住宅用材、配爲製材。以爲救濟東京災害用材料。運送船數同海軍特務艦。將由內務省向海軍省交涉。又鈴木亦有之貯材物囑託審藤於本日向大阪出發交涉云。

路透社五日大阪電 物務浜野島。由軍需部搭載毛布五千一白枚。由日谷市搭載救護用米五百包。濟物百罐。運船七只。並搭載廣島救護班。於六日午前七時。由吳軍港出發寄港於神戶儘量搭載木材小屋用材料急向品川開航。

路透社五日大阪電 日向於六日午前七時由吳港出發。已在宇品由陸軍部儘量搭載乾麵包米天幕滿布等物向品川航行。

▲入東京要受檢查了

六日東京電 現凡入東京者。檢查嚴重。信越線除出動軍外。須在高崎下車。北陸各縣。有電命將開始非常徵發云。

▲交通機關漸逐恢復

六日大阪電 東京牛込新宿東京方面之電燈。於三日明。電話于四日晚通。水道於二三日內。亦將通水云。

又電 靜岡縣內之鐵路全線已通。中央線亦僅二十町爲徒步區間。其餘已全通矣。

▲行蹤不明之官長

東方社六日大阪電 朝日新聞社特電。據公報野間口橫須賀鎮守府長官。五日行蹤不明。橫濱有巡查一千名。行蹤不明。

東方社五日大阪電 渡邊市長久米警察部長。神稅關長在橫濱行蹤不明。

▲滬日領事所得之消息

路透社六日（六日）本埠日本總領事館接山本首相兼外務大臣所發公報第一保如左。九月一日起發災以來之大地震。水道杜絕。火災續發。由東京至湘南一帶損害甚大。東京則宮城及住宅區城方面幸無事。然全市約三分之二已歸全滅。英美法意中國各大公使館皆焚燬。橫濱鎌倉方面被害尤甚。政府現正極力爲應急處云。（上海消息）

**路透社電**

▲巨災後景象

路透社六日長崎電 報載之世界各處弔慰電。日人極感激。東京仍無報紙。大阪所接之路透電。由飛機傳至東京。 聞昨日閣議決定使韓民五千名集居某軍營。 富戶住宅現皆開放容留難民。陸軍工程司刻在數處廣場興建住房。 各銀行有軍隊保護。大藏大臣大約將宣布停止兌現十日。惟各銀行對於百元以下之款。仍擬付現。 國際通訊社職員某氏謂大阪各報所載各節。雖多不實。然災情則確重大。陸軍半數現致力於救濟及善後事務。并維持治安秩序。海軍全體則從事運輸糧食及建築材料。全國已籌集振款數百萬元。

▲商業中心移神戶

路透社五日長崎電 東京橫濱遭此慘劫。今後對外貿易之中心點將移至神戶。 神戶商會今日開會提議照料擬運往東京橫濱入口之各外貨。

▲比皇弔日災

路透社五日比京電 比皇致書日使署弔災。

▲日報述橫災濱情

路透社五日長崎電 東京朝日新聞紀橫濱災情。謂橫濱運船港在外。已成一大火場。美孚油火油公司太陽火油公司堆棧燒着後。其油流於附近一帶。沸油流入河內。由河達港。各小輪船貨船舢板亦爲着火。登時成一火海。今餘燼未熄。難民脫險者登高下瞩。皆狂呼其妻孥與父母不置。街中四處龜裂。廣二三呎。深約十呎。焦屍如積。每隔四十碼。必有數具。攝政太子現議展緩大婚期。婚禮前定十一月間舉行。戒嚴令司令福田將軍聲稱。東京秩序已漸復原。糧食等物源源由輪船運抵。即散給難民。陸軍工兵隊現修理鐵路道路。俾早日恢復陸地交通。搶劫之舉務須禁制。戒嚴令自當儘速取銷。福田將軍並惡亂散謠言。例如紛傳社會黨活動及韓人圖逞種種。

▲估計罹難人數

路透社五日舊金山電 據美國亞洲艦隊司令安德森之無綫電信。最近之私人報告。估計東京橫濱兩處共死二十四萬人。傷四十五萬人。

▲友邦之救濟

路透社六日香港電 今日立法會議決定撥助日災賑欵二十五萬元。神戶英德領事代表國際委員會請助凍牛羊肉及雞鴨等。明日格蘭特號赴日。將有凍肉運往。惟限於冰艙之地位不能多運。

路透社五日香港電 今日日災救濟會開會。到者甚衆。現議截留美國運出之麵粉罐頭食物運濟日災民並議決開募賑捐。又決定購米五百噸。

路透社五日溫哥武電 英屬可倫比亞政府會同木商聯合會將捐助大批材木。以助修復日本災區。

路透社五日倫敦電 麥加利銀行以英金一千零五十磅捐入市尹所辦日本賑災會。議員史託克登氏電致譬爾子爵請印度事務部設法運米赴日。英國駐華艦隊司令巳奉就地購置食物即率艦隊赴日將接濟品供諸日當道之命。倫敦日使署接到紛紛不絕之弔慰函電。市尹所辦賑災會。巳募得一萬七千鎊。日本地震災反引起保險業之生意。現保地震險者漸多。世界各處發電問價。承

**時評一**

●曹黨處處受窘

以曹黨九牛二虎之力，謀買選舉，只弄得個票數越鬧越少，這是曹黨蠢，不是議員有志氣。

議員到得北京，自然是預備賣的，不過價的高低，却是他們全神貫注的一點。 又要現，又要多，曹黨一頭臭汗，解決了賒現問題，又觸動了多少問題，多是絕對無限量的，五千多了，八千更多，八千多了，還有一萬二萬在後頭，於此而不多方作難，抬高價錢，再沒有發財希望了。 曹黨最近的沒辦法，原因在此。（湘君）

自來血

有轉弱爲强之功效

主治

男女心血虧耗

面黃肌瘦

四肢酸軟

脾胃薄弱

小兒缺乳疳積

產後失血

大瓶兩元小瓶一元二角

總發行 上海五洲大藥房 各埠五洲分店代售

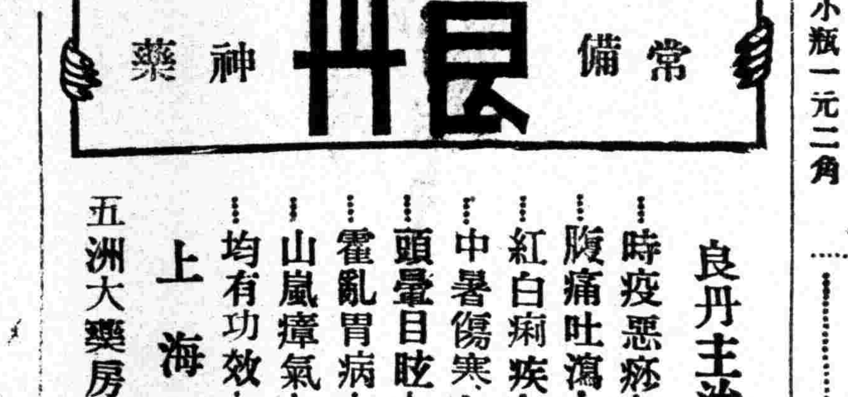


良丹主治

時疫惡痧
腹痛吐瀉
紅白痢疾
中暑傷寒
頭暈目眩
霍亂胃病
山嵐瘴氣
均有功效

上海 五洲大藥房啓

此之謂 鳴鼓而攻

「亞林臭藥水」功能撲滅蟲類預防疫症爲夏令清潔衛生必備之要品

諸君購物定擇其尤於此請注意之

半介侖七角一介侖一元二角

上海五洲大藥房啓

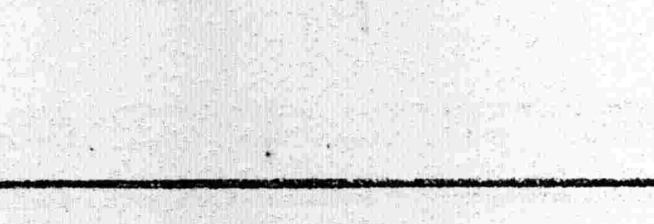

# 先施公司六週紀念大減價廿一天

纔過銀河渡鵲之辰又值玉露生凉之候天時易序物候更新冷暖不同裘葛斯變方今科學發達出品日新美惡精粗朝夕異視非獨具隻眼[illegible]事搜羅難期適合世界潮流供應社會需要敝公司爲中國首創第一家具獨立之精神本平生之閱歷宏搜博採敢稱萃薈精華思義顧名肯讓他人居上所有新到各貨疊經在各大日報宣佈曾蒙賜顧者咸表示十分滿意茲值敝公司六週紀念良辰特訂於夏歷七月十六日起大減價廿一天貨物齊全悉屬一時之選價錢克己堪謂并世無雙伏望聯袂偕來自當竭誠招待此啓

上海先施有限公司披露

# 永安公司五週紀念大減價念天

▲七月十六日起八月初六日止▼

●人生何所求 ●衣飾不稱意 ●弗惜巨大資 ●貨色俱優美 ●化裝購巴黎 ●恰值新貨至 ●諸君早惠臨

●適意而已矣 ●身心遂不安 ●但求如人意 ●男女時裝服 ●鐘表選瑞士 ●歷年蒙惠顧 ●免冠而鵠竢

●求之者雖衆 ●苦惱生於是 ●實球各貨品 ●稱身合尊意 ●工料俱精良 ●感謝非言喻

●得之者實稀 ●永安於此道 ●搜羅最美備 ●呢帽與靴鞋 ●中西各木器 ●減價念一天

●其故果安在 ●非常之注意 ●綢緞與紗羅 ●華洋款式備 ●色色盡新奇 ●酬報伸微意

●諸君試一試 ●不憚煩與勞 ●花樣皆新異 ●珠石金首飾 ●價目尤克己 ●七月十六起

●居住不講求 ●無分遐和邇 ●布疋及呢絨 ●製工極雅緻 ●五週紀念期 ●八月初六止

本公司謹啓

# 東南植業銀行營業儲蓄廣告

本銀行專營各種存欵放欵期票貼現各地匯兌買賣生金銀及一切普通銀行業務所有利息佣金無不格外克己各界賜顧無任歡迎儲蓄有五種計有定期存款活期存款零存整取整存零取存本取息手續簡便利息優厚印有詳章函索即寄

總行上海九江路（電報掛號六五七一）電話 營業室一七四六 經理室一七四五 會計室一三〇四

分行 南京城內坊口街 電報掛號二六三九 電話城內九五三　蘇州閶門西中市 電報掛號二六三九 電話三九六

通匯地點 北京 香港 揚州 無錫 天津 漢口 杭州

# 惠而康西菜館

南京路十八號　電話中央二〇九四

本館聘請優等廚司專辦上等西菜精製茶點烹調清潔招待週到座位寬暢鋪設幽雅茲爲便利顧客起見特備常年茶券每本十二張售洋十元兼備早茶券每本念四張售洋一元諸君隨時購買格外克己如蒙賜顧無任歡迎

# 萬源昌義記珠號

本號向設在新北門內舊校場專售新光精元珍珠等貨垂五十餘年貨品精良早荷顧客贊許定價克己九折無二包退包換竭誠相待毫無虛飾兼收精元珍珠特別優價倘蒙惠臨無任歡迎之至

# 華洋醫院開幕廣告

本院開幕伊始逐診一月所有醫術中西參用並具電氣療法耑治內外各科近以花柳病日多另聘專科真正德國獅牌六零六無痛注射一切花柳毒症保可除根來院醫治一月內不取醫金特此奉佈 時間上午九時至十二時下午一時至四時 院址上海東新橋街南口寶安坊左街二十九號

# 郇務本英文專校招男生女生

本校下期添聘國文物理數學專門教員并添備女生宿舍○每月授英文五時國文二時○今招大學預一級中學及高小各級插班生○兼備風琴鋼琴打字簿記等科○凡誠心欲道深明郇訓者畢業後入美國郇大學得免學費○報名陽八月念七日止○念八念九兩日上午在校考試○欲免入學試驗者須早日來校面驗程級插班　校址上海寶山路

立○如不專志品學服習規則者無庸投考免致中輟徒勞○章程附郵索函不復陽九月十三開學

校長林鴻斌啓

# 主耶穌將速重来接受聖徒上天

恩典時代將末，人類受難近矣！我同胞！爾今日肯否悔罪改過，脫離煙酒嫖賭貪婪嫉妒不孝背恩等罪，毅然誠心來就耶穌，信賴順服，定獲洪福，與主永偕·欲知其詳，祈即來示·無任盼禱·上海寶山路郇恭督公同使徒教警告

本報創辦八年 行銷日廣 各地愛讀諸君紛

專用德國最新無痛治療術、醫治牙痛牙癰牙疳骨槽盤根爛根種種疑難牙患等症、善

# 高等國貨

# 大長城香煙

可換贈品

內有獎券

秋高氣爽
景物宜人
蟬能悅耳
煙可提神

中國南洋兄弟烟草公司

## 大世界乾坤大劇場

七月念七夜戲價目 月樓三角 包廂二角 頭等二角 正廳二角 二等一角

劉老老初進大觀園

喜鳳玉 堂春

小客串 全班合演著名劍俠好戲 十四本 ◁七劍十三俠▷

## 永安花園 天韻樓

本樓爲海上最高之屋頂花園 空氣清新 佈置精雅 各種游藝 五光十色 應有盡有 如柳社新劇 鳳儀班髦兒戲 鳳鳴社女子新劇 逐日排演高尙優美之新劇京劇 影戲場每晚映演偵探長片 滑稽笑片 大有可觀 他如名花會唱 大獻武技等 種種新奇游藝 多不勝舉 當此金風送爽 玉露生凉 公餘之暇 一臨本樓 頓覺胸襟爲暢 塵慮都消 不特游目騁懷 更可陶情怡性 凡我諸君 盍興乎來

## 申江大戲院

上海獨步之影戲院 雲南路轉角六馬路

七月念七日禮拜五夜演 祇有二天了 上海第一次演 最新著名艷情佳片 百萬金錢之愛情 五大本 加演 最佳笑片 四本

預告 七月二十八日禮拜六起日二夜演 歐洲大戰豔情佳片 紅顏禍 七大本 最新笑片 二大本

此片爲最新出版之名劇、爲歐洲大戰實地所攝、片中有法德之血戰、比國之慘狀、潛艇之攻擊、商船之沉沒、世界之震動、美國美軍之勇敢、並維持公理、齊加入戰團、飛機攻入倫敦、並有兒女之情愛、生離之難堪、演來有聲有色、不愧獨一之好戲、務請早臨 幸勿錯過

每晚一次 第一次七點 夜兩次 第二次九點三刻開演

價目 頭等正廳三角 優等正廳五角 樓廳七角 包廂一元

## 新愛倫影戲院

地址在海甯路中市

今天夜戲開演十大本 愛爾瑪琳肖君傑作 光奇鏡 第九十集 四本 武術長片 奪地圖 第十一十二集 四大本 大滑稽 二大本

今天日戲開演 倫敦大祕密 第七八集 四大本 武術偵探長片 奪地圖 第九第十集 四大本

價目 日戲頭廳 銅元八十 夜戲 小洋一角二十

## 共和影戲院

女書記 第三第四集 四本

奇定數事 第九十集 四本

滑稽 五六 四本

古井重波記 禮拜一三五六准演 下 六大本

## 法國大影戲院

今天日夜戲開演 中國影片 梅蘭芳 春香鬧學 二大本

死好賭 二大本

大雨 俠義難 第十三十四集 二大本

警察 四大本

大滑稽 二大本

價目 日戲樓下九十 登樓一角廿 夜戲樓下一角十 登樓二角四十

## 種德園著名夏令要藥

農商部嘉獎一等 國貨製銅 薄荷錠

薄荷錠乃本園創製國貨挽回外溢之利權前經農商部國貨展覽會嘉獎一等可見藥料製造兩皆精良絕乎舶來品之上主治一切傷風鼻塞頭痛肚痛痰涎咳嗽蚊虱所傷風火牙痛眼痛等症均見神效價目 大號二角半 二號二角 三號角半 四號一角 衛生薄荷煙乃吸煙之法 能辟疫祛毒順氣清心止咳化痰旅行可代茶止渴 每枝洋一角半 二角 消食解暑種福丹乃本園選用精良本國藥料監製所治各症駕乎仁丹之上 提倡國貨諸君不可不試 大包洋一角 小包洋五分 急救濟衆水每瓶一角 十滴痧藥水 大一角 小五分 痧氣丸 八寶紅靈丹 諸葛行軍散 臥龍丹 時症白痧散 以上每瓶一角 五分 飛龍奪命丹每瓶三角 珍珠八寶百勝散 大瓶二角半 小一角 午時茶每匣二角 甘露茶每包一分 花露志神麯每塊一角 萬應如意油每瓶五角 二角 一角 小五分 止血止痛玉樹神油 大瓶一元 中五角 小二角 創製如意油 大號二角半 二號二角 三號角半 茄楠辟瘟香珠花每盒一元 五角 茄楠辟瘟香牌每塊二角 化痰止咳橘紅半夏每瓶一元 止咳藥茶每匣五角 每包一角 薄荷冰 薄荷油 批發公道 外埠函購立即寄件 以上各藥以及丸散膏丹 另有藥目全集 函索即寄

總發行上海河南路老巡捕房對門

種德園老藥房

## 大舞台七月廿七夜戲

雅演 機關 歷史 彩景 新戲

趙東昇 劉坤華 殷春虎 趙竹卿 陳加瘝 孫少堂 李瑞亭 姚俊卿 趙如泉 賈璧雲 高慶奎 小達子 毛韻珂 金碧豔 郭春華 張桂芬 孫慶芬 陳月樓 王佳楣 張春海 李勝奎 王祥雲 沈韻秋

價目注意 特別花樓一元 一等官廳八角 優等正廳 二等五角 三等包廂三角

▷七本狸貓換太子◁

## 天蟾舞台七月廿七夜戲價目

花樓一元 特包一元 官廳八角 優等八角 頭等四角 三層 二等 一等 十角 三角 中央 電話 九百二十三 〇七

八本 狸貓（包公）換太子（出世）

## 新舞台七月念七夜戲價目

特別 頭等四角 二等二角 正廳八角（歌）（陽） 花樓 月樓一元

趙君祥 新李盜仙草 趙甫林 曹甫 劉臣鍘美案 劉榮界 汪漢臣 牌關 周鳳優游 鳳文

趙 夏 君玉 月珊 ▷正本刁劉氏◁

趙文連 邱治雲 夏月華 查天影 潘海秋 張月亭 周鳳文 ▷全部長生殿◁

倩予 夏月潤 趙文連 鍾鳳林 許奎官

## 廣舞台 聘請廣東羣芳幻影全女班七月廿七夜

日戲 小英雄下卷 陳飛鳳 吳偉軍 金 慧彩 陳張 梁少玉 芳 朱劍平 葉 文華妹裳 菊

價目 特等大洋七角 頭等大洋五角 二等小洋三角

夜 陳飛鳳 吳偉軍 陳慧芳 張彩玉 朱劍裳 梁少 上卷 夕陽紅 淚

大減價 特等大洋一元 頭等大洋七角 二等小洋四角

## 春華舞臺七月廿七禮拜五夜戲價目注意

開封路口 特別包廂四角 頭等二角 一二角 正廳二角 北二千九 電話 百五十六

趙延慶 周聞天 馮志奎 韓長寶 鳳（小三）牡丹 劉麻子 周英儒 五寶

獅子樓 罵楊 廣 高登 妃酒 五關 春香鬧學

張銘武 趙鴻慶 吳寶奎 安舒元（準代 斬潤 軍定 山）

連環套（御 馬）

## 法界共舞台七月念七合演男女

劉松亭 苗勝春 小孟七 張德祿 張菊樹 粉菊林 花森 曹寶義 張芬菊 許鴻蘭 吳三泉 張菊芬 李桂芳 劉奎童 張德祿

價目 月樓八角 特包六角 特廳五角 官廳六角 頭廳三角 三角 電話五百十七

粉菊花 ◁張文豔▷ 四立 劉 曹寶義 小孟七 竹翠茹 苗勝春

▷七八九十本三門街

## 丹桂第一台七月念七

夜戲 價目 特別六角 包廂四角 正廳四角 頭等四角 上層三角 二等三角 統廳二角

四本 呼延慶出世

小楊月樓 ◁饅頭菴▷

## 新世界（義記）

跑馬廳泥城橋南北部 地道交通門 票價小洋二角 電梯小洋三大角 一西菜 洋一元 在內

招登廣告 本世界交通便利遊客衆多廣告收效之宏非他處所能及如荷賜登請向廣告部接洽

（自由廳南北游戲） 京鼓 大戲迷 特別口技 京韻大鼓 小黑姑娘 李品一 人人笑 大飛神父 鄭德順 蓉鳳

巧花 京大南拉技幻 女子雙簧 要遷韻鼓方戲 術蟲 邱寶勝 沈王 雙鳳易書 吳玉奎 蓮姑娘 （孫）連元

北部由自新上廳 表演古今悲歡軼事 達社 吳夢笑 日演（窮花）（富葉） 夜演（玉堂春）

北部第二劇場 新柳社 冒險偵探 馬上英雄 日演 失羅帕 十七十八 十九二十 加演最新滑稽（二）本

北部三層 改良申曲 王小新 日演 出燈 大菴堂 夜演 圖州打店 文明結婚

南部二層樓 四明文戲 女子蘇灘 葉彼斌 文康昌 如玉 歐西魔術 莫悟奇 日演 夜演

南部樓第四場 古裝蘇灘 費西冷 日演 信衫 夜演 草鬧 無錫班 李廷秀 劉召庭 日演 愛賭 夜演 落金扇 賣妻

南部第一劇場 大京班 張伍芙 鑫寶鳳春蓉花 梁武帝 何學明 趙月樓 天寶福

南部三層 說書名家 黃兆麟 彈詞名家 周玉泉 彈詞大家 王鳳雲 日 夜

南部樓三層 台平 王超魁 武術 成章 楊小亭 夜 五義圖 三國志 「三」珍珠塔 男女術 幻 神父 大飛 王珞 皮帶 扛子 拳術 少林

本世界當此炎夏之際爲佐游客乘涼清興起見每逢星期三星期六星期日晚十一點鐘特在北部小公園燃放各種異奇焰火光輝照耀如入不夜之城其最著爲

鐵樹 開花 松鼠 偷葡 五色 紫籐 一路開去 大有可觀 務請各界 盍興乎來

## 中國第一俱樂部 大世界

遊券每位洋二角

二層樓 電光影戲 三層樓 電光影戲 大京班 男女合演 林如心 顧無爲 男女新戲 彩戲場 王永春 長片影戲 小阿友 紹興文戲 星期團 滑稽新戲 精舞團 哈哈笑戲 李文林 揚州小戲 光裕社 姑蘇小戲 龍鳳班 無錫小曲 春申集 女子申曲 馬金生 申曲小戲 馬媛媛 吉天相 大套魔術 少林會 少林拳術 和合班 驚人柔術 怪巨蟒 變化無窮 張嘉玉 童子雙簧 張玉英 張鳳祥 大小戲法 王美玉 女子蘇灘 王殿玉 三弦拉戲 范少山 男女蘇灘 范醉春 鄭少賡 化裝蘇灘 顧詠梅 女子宣卷 陳鑫齋 巧抖葫蘆 李近財 大飛鋼叉 孟吉春 富春林 男女雙簧 董玉山 木板張 特別口技 改良快書 金小蘭 京音大鼓 金小香 京音大鼓 金小梅 歌唱詞調 劉愛雲 梨花大鼓 劉香雲 鼓吾氏 女子歌劇 阿賓克司 奇犬演戲

金小艷 京音大鼓 吉評三 戲迷相聲 鍾三姑娘 京韻大鼓 鍾姑娘 京音大鼓 白雲鵬 特別大鼓 方瑞珍 歌唱蘇曲 娟香樓 歌唱梆子 高第 歌唱青衫 林玉雲 歌唱淨調 劉夢影 歌唱生調 劉梅影 歌唱旦調 訪漁 歌唱生調 顧翠 歌唱旦調 高彩雲 歌唱生調 龍惜 生旦彙唱 方媛媛 崑曲俞調 鮑秋軒 歌唱生調 方寶寶 俞調崑曲 富少舫 歌唱生調 劉笑峰 歌唱生調 笑舫 生調旦調 謝寶寶 歌唱生調 謝媛媛 歌唱旦調 鳳雲 歌唱生調 采琴 歌唱生調 柳梅影 歌唱生調 夏荷生 三笑 描金鳳 朱耀庭 朱耀生 雙珠鳳 七義 楊月槎 楊星槎 珍珠塔 黃兆熊 沈健庵 落金扇 珍珠塔 王如松 水滸全傳 朱少卿 大紅袍 刺馬 譚冠章 包公出世 李漢臣 岳傳

保價於視地方而異。如雅典等處每百磅取費九十便士。若在日本必須於費 磅 昨日香港有一產業保地險震十萬磅。取費每百磅十先令。昨日日本證劵大跌。東京與橫濱。城債劵跌落十磅音。東京電氣債劵低至七六折。後復漲至八八五折。乘宜如日本擬在國外募債。以興辦其修復工程。當可不虞籌款之困難。以日本信用佳而金融地位亦堅也。縱日本銀行之東京總行。確已付諸一炬。然其所儲一億餘黃金未必不能完全掘起。日本既亟需建築材料。故某種市場昨已呈活潑之趨勢。水險公司對于某種貨物度已劃橫濱者。欲向轉保公司轉保。不惜付其高之險費 轉保公司開價自 分。之七半。至百分之二十不等。

路透社五日里加電 莫斯科消息俄國決定訓令在太平洋之艦隻載食物及接濟品赴日本。並出示通衢。勸人民勿赴遊戲場或招待會藉以表示悼哀之同情。

▲橫濱已無生絲出口

路透社五日大阪電 橫濱已不能運絲出口。乘意生絲取引所將移對神戶或大阪兩市。該二港之一輸出生絲。 橫濱共存生絲四萬七千包、恐已全付一炬。 橫濱正金銀行大阪支行宣稱。對外匯兌業安靜。星期一日無兌有價無市。需求金元者日衆。蓋預料橫濱遭此巨劫。無生絲出口。一時不致有出超之日也

## 趙恒惕敗逃之鄂訊

▲長沙紳商促譚入省

漢口通信云。趙恒惕因朱耀華率所部二十五團回駐長沙 留守之葉開鑫部一營亦復反戈相向。遂倉皇於月之一日午後五時出走。外間盛傳其退駐岳州。實則趙因朱團突由易家灣迫省。省垣無軍可用。頗一步並未退岳。係乘艦而逃。迄二日夜六時始起駐岳州。說復乘艦上駛。(一說乘車至武過漢。)似未留漢。至其係東下上海。抑北上津洛。未易偵知。長沙秩序極好。張輝瓚一日夜到後。即出示安民。一面電致漢口。請朱耀庚劉鉶林支宇同湘。共謀善後。譚軍中右兩路(卽衡攸各處)除伍。已過湘潭。長沙紳商。已敦促譚氏蒞省主持。魯滌平先電劉省。謝國光日後隨譚俱行。聞譚將通電宣言。略述此次不幸內爭。今既已告結束。願與各方悉泯猜嫌。共謀建設。又對外願隨國人之後。努力和平云云。原文不日可發表。至鄂方對湘之行動。主權雖操自洛吳。但秀才先生援閩援川。皆成空夢。三湘死昧。前在衡亦

▲北軍入湘不易進行

已飽嘗。今之對趙。恐已愛莫能助。而蕭耀南因洛方之信任。逐漸減輕。乘機與三楚人士。暗暗表示好感者。已非一日。吳如不能有為。則蕭又何樂而不息。今蕭以漢市商民。咸以鄂必將轉入漩渦。致兩日間市面奇緊。二日特召武昌商會長呂玶伯漢口商會長周星棠至署。說明湘事係譚趙之爭。乃內部問題。無他人干涉之餘地。鄂決嚴守中立。不派一兵入湘。請轉告商人。勿為浮言所惑。湘鄂士紳。為消除誤會。力圖弭兵。剋止積進分途接洽。湘省議長林特生。鄂省議長屈競存。亦於三日午後七時在法租界寧宴談議談。期達湘鄂徹底和平之目的。趙派人物。則浮沉異趣。如唐蛻(財政司長)則聞風潛逃來漢。胡瑛亦乘吉安輪來漢。周子賢(前財政司長)則短衣赤足於二日下午則抵岳。劉陳綉豸(電報股長)偕鄭希仁在洛求援。是誠可謂至死不悟也。

## 湘變中漢口快信

漢口四日快信云。趙氏于九月一日午後五時敗退岳州之訊。業經報告。茲將二次所得消息。撮要報告如下。

二十五團入長沙城後。趙即逃退岳州。長沙秩序如常。

賀耀組一團攻東坪。在司馬橋與劉叙彝部某營應戰。死百餘人。擄械者二百餘人。又某營反戈。賀急電朱耀庚自願引退。請同湘主持

唐猷「財政司長」聞風先逃。現寓在漢口東方大旅社五十二號。

譚「延闓」部前鋒中右兩路已抵湘潭。

昨午後岳州來軍抵武昌時。有多數口操湘音身着灰色服之兵士。押解大批箱匣來漢。並有貌似長官者多人。分坐汽車多乘。一說趙恒惕亦在此內。

劉鉶聞訊。預備返湘。

武長短票車至岳州止。上星期六「一日」晚由長沙開至武昌車未到。

傳鄂軍二十五師有已下動員令之說。據政界某君談稱。鄂軍保防範湘軍入境。荀湘軍對鄂軍無異動。鄂軍即嚴守中立態度云云。

趙恒惕自退出長沙後。中路之蔣鋤歐等。左路之鄒振鵬等。右路之唐生智賀耀組等。均已急電求援。除蔣鄒振鵬等令由瀏陽退回岳州。中路蔣部已入包圍。令好為退却。右路之唐生智賀耀組等。令由南澧華容退據岳州。

## 加拉罕到京後之中俄問題

▲解決雙方懸案……實行兩國修好

北京通信云蘇俄代表加拉罕自二日到北京後。各方面表示歡迎態極一時之盛。願以加氏此次來華。抱極大主張。欲在此列強環伺中國之際。實行中俄修好。並解除帝制時代一切苛約。並解決中俄雙方之各項懸案。據外交界某要人云。我國外交當局。與加氏對於種種懸案。確已早有準備。均待此次來京。磋商和解。茲據某要人所述之內容。分述如下。(甲)屬於我國方面者。(一)研究修正中俄界約問題。因此項前在帝制時代之協定。國民引起種種誤會。擬將前淸光緒初年。崇厚與俄人所訂西北界約。另加精密討論。稍為修正。凡屬中國領土者。一律酌予退出。參照一千六百八 九。中俄黑龍江條約規定一。(二)修正中俄外蒙協定。此項協定。成於一千九百十三年。(卽民國二年)因協定第三條。不得在蒙古殖民屯兵。殊與中國領土字面上。互有衝突。擬提出修訂。或依照廢除苛約聲明。取消協定中之此項問題。(三)接管中東路地畝問題。此條加氏在奉時。已聲述贊助辦理。道勝銀行及俄人一部份之爭執。不致發生絕大阻礙。惟請加氏電覆該政府。聲照接管手續。不出條約範圍。(四)速決黑龍江航權。此誠因與國界有極大關係。祗以松花江係中國領土。不出本流。當無問題。惟俄人每有無理取鬧之處。肆意爭執。故與加氏討商協議後。不得再有上述之情形。(乙)屬於蘇俄方面者。(一)承認勞農政府。我國因觀望他國對俄此見。迄今未能正式承認該政府。加氏此來。決定與我國各方面。疏與提倡承認。恢復中俄邦交。(二)實行中俄通商。中俄商約一再接洽 本能成立。屢昔俄代表赴飛來華時。因意見上。尚有衝突之處。未得圓滿結果。加氏仍繼前項目的。與我外交當局。作最後之協定。(三)中俄締結盟約。加氏甫來華時。在其本國。曾有一次宣言。中俄應廢棄帝制時期。一切苛約。另行修好。俾固兩國親善上之親善。故對締結盟約一節。加氏在奉已有表示。並擬先決該項問題。然後再開中俄會議。各種懸案。及兩國希望解決。自易達到圓滿目。日來各界謁見加氏者。對於中俄修好問題。極力表示。並詳論中俄日俄中日間之利害。互相交換意見。決述中俄修好表示歡迎。日來對來華主張。頗抱樂觀云。

## 禍川北軍節節敗退

成都通信云。川省戰事。現仍在進行中。東路大足。已告收復。惟隆昌方面又有警聞。大足安岳隆昌榮昌各縣。壤地相連。此守彼失。此爭彼奪。不足為異。非惟據情勢觀察。直軍氣象甚餒。重慶因以動搖。湖自顏德基攻下鄰水。周西成由湯子模攻下涪州後。北軍後援困難。陷於包圍形勢。渝城愈形動搖。趙榮華袁銘仕渝議決。以川軍七師陳國棟師長為總指揮。率其全部及鄧錫侯之第三師之一部。於八月七日由達長壽。力謀疏通後方聯絡。陳於九日發佈總攻擊命令。以黔軍魏鷹攻擊涪州之同栗翻。以一營率劉長浩間之李渡。以鄧部黔軍賀旅長(龍)攻涪州。以二軍駱安部隊賀軍熙及其主力部隊任長勢間警戒。欲俟涪陵攻下後。再會攻墊江。殊不知賀龍早受川東邊防軍編制。其計劃又為陳師之羅團長所洩漏。顏湯兩部遂識其計。乃以賀龍攻李渡。顏部花田兩旅。由鄰水進攻。以張江兩旅。由墊江進攻。湯則由鶴遊坪進攻長壽之背。周則繞出同樂鄉。與湯會師。陳未及防範。致受各方面包圍。已於十二日全軍敗退。長壽已為顏湯兩部佔領。將乘勝直到江北云。

軍界消息。頃接隆昌顏德基指揮二十日電稱。張師長冲於十九日午前十時確實佔領大足。俘獲大炮三尊。步槍數百支。賊酋宗大霈之第五團團長晉民康一名。潰向銅梁永川潰竄。勢甚狼狽。已不成軍。現正派師追擊中等語云云。總司令劉成勛得上電後。已復電嘉獎矣。

## 學生會之重要決議案(續)　(特約通訊一鴻)

▲請孫先生組織政府案……召集國民大會案

(二)為本會對時局應持之態度的議決案。此案由北京學生聯合會提出。他們說，此次北京政變。乃軍閥政治之必然結果。也是軍閥罪惡暴露到極點之表徵。經此次政變後，時局愈加嚴重。全國人民將至於萬劫不復。當此生死關頭。國民如不奮起圖存。勢必坐以待斃。本會自「五四」以來。即以「內除國賊。外爭國權」為主旨。本年第四屆評議大會更將此主旨解釋得明晰精確。並已制定進行的綱要。當此軍閥官僚……那般國賊……盡情亂國之時。侵我國權之列強。亡我滅我之際。本會自應本歷來主旨及進行綱要。以議決對時局的具體態度。切實進行 與全國人民共同担負救國救民之重任。直系的禍國史。譬竹難書。所謂先憲後選。先打後選。便是曹吳雙管齊下的險毒政策。目前曹錕無論用什麼方式奪總統。勢必釀成全國大戰。而且非賣國借款。勒索民財不可。我們對於直系。當然是要首先打倒的。 香庸奸猾的黎元洪。從前因供直系利用而得竊據總統。現為直系厭惡而被逐出京。他的去留。絲毫值不得我們的同情。所以政權歸黎系或黎元洪復位均足以延長戰禍。我們也是毫不客氣的反對他。軍閥因互爭政權而混亂門。固然是我們所反對。就是各派軍閥互相安協。以謀統治中國。也是我們所極端反對的。所謂四派實力的和平統一。所謂中央行政委員制。都是謀軍閥互相安協的勾當。其結果勢必以賣國殃民為軍閥妥協的代價。且絲毫不能免去軍閥之衝突和戰爭。中國情形愈紛亂。列強之侵略陰謀愈險毒。十二年來的內亂。都有外力在後面作祟。由列強的侵略。形成內亂。由內亂而奪取利權。一旦軍閥戰爭實現。列強勢必武力干涉。卽使戰爭不致實現。曹錕竟正位總統。或各派軍閥協治中國。 而財政共管。鐵路共管。仍免不掉。且中國亦必終淪為列強共同殖民地。中國的問題是中國人自己的問題。斷不能希望列强的援助。更不能因內抗軍閥而忽視列强之侵略陰謀。年此軍閥和外力統治中國之局面下。一般官僚政客。不是為軍閥走狗。便是賣國權奸。所以我們認為解決時局的唯一方法。只有聯合全國民衆勢力。共同剷除軍閥和外力。本會主張召集全國商會。學生會。工會。農會。教育會以及其他職業團體擇適當地點舉行國民會議解決時局。國民會議最好由本會邀集上海總商會。及國民黨等共同發起召集之。我們所主張的國民會議。 並非目前所傳說之 各省代表會議。我們反對唐寄堯等所主張的各省會議。他們不配代表人民。我們希望民黨不要參加這種賣人民而聯軍閥的會議。同時勸告民黨。只有與民衆為伍。毅然決然出來主持民衆所要求之國民會議。才能剷革新的局面。我們也知道民衆勢力還十分薄弱。此時難以損傷軍閥之毫末。但是只有民衆勢力之結合才能救危亡之中國。要實現國民會議。只有一面由本總會各地學生會全國學生以及學生界之出版物均本此旨極力宣傳。以圖得到全國人民的贊同。一面由本總會本此旨竭力進行。我們認定軍閥和外力是必要打倒的。而且是必能打倒的。自由和平統一獨立是必要獲得的。可是達到此種目的的遲速與我們個個同學是否努力能否努力有極大的關係。我全國同學素具進行精神。且能自覺覺人。必須毅然担此重任。不達目的不止。辦法如下。

一、由本會上海總商會全國教育聯合會女界聯合會華僑聯合會及國民黨發起召集之。並在上海組織籌備會。

二、由發起各團體共同派代表到各省宣傳聯絡並通電全國說明召集國民會議的理由。

三、國民會議經費由發起各團體向各界募捐。

四、開會日期俟聯絡後再行決定。

五、選擇全國適當地點舉行。

六、代表名額(A)各省工商農教育等會各派二人。(B)武漢廣州湖南總工會聯合會各派二人(C)天津漢口青島總商會各派二人。(D)全國報界每省派一人京津滬漢報界各派一人。(E)全國學生聯合會每省一人。又京津滬漢及總會各派二人。(F)各省女界聯合會各派一人。又京津滬漢各派一人。(G)各地華僑一人或二人。(H)特別區各派一人。(I)全國鐵路工會及中華海員工會聯合會各派一人。

閉幕的前一晚。評議會開會選舉下屆職事。仍以地方為單位。但各當選地點事未到任以前。由各該地評議員之一代理。計當選地為北京、廣州、留日、湖北、湖南、山東、山西七地。又評議會在此地歷祗十餘天。但各界歡迎之者極盛。賓主皆以努力革命相勸勉。殊强於普通酬酢。尤以廖省長及廣東全省工會總會之茶話會為最。此外各代表曾公祭黃花崗一次。多泣下不忍去者。記者感觸極深。暇當詳記所歷。並七十二烈士姓名里居及碑記以餐閱者 八月二十九日在廣州市

## 擁曹派大嚼會之壯觀

京訊二日下午八時。熊炳琦高凌霨吳毓麟 王毓芝程克袁乃寬張遂守廉劉夢庚等八人具東邀請兩院議長副議長全體議員及秘書長等等在甘石橋一百十四號俱樂部讌集。列席者百餘人。十時許始就席。主人方面。由熊炳琦代表發言。 各政團中議員干敏芳首先開口說道、「今日承當局諸公寵賜教。同人謹任榮幸。 謹代表致答謝忱。現在解決時局之兩大問題。一曰制憲。二曰大選。就分量言。制憲比大選為重。就時局言。則大選比制憲為急。兩問題均應早日解決。今晚豪政府當局。開誠布公與同人商量。我同人亦應切實討論。不必包頭蓋面」云云。次議員駱繼漢起謂「維持時局立法行政兩機關。宜同負責任。自屬當然之理。惟要維持時局。須使立法機關。有維持時局機會。衆議員任期快滿。將不能行使職權。前由各政團代表要求當局。延長任期。當局始允而終悔。不知何故。竊謂此事為維持時局重要關鍵。希望當局切實答復」云云。熊炳琦與高凌霨王毓芝等商量片時。遂起而答稱「駱議員所問之事。據政府當局之意。因認延長衆議員任期。係一種法律案。究竟是應由政府提出。抑由議會自行解決。尚須加一番考慮」云云。旋有許多議員發言。對於延長衆議員任期。或主由政府提出。或主暇議會自決。反覆辯詰。莫衷一是。又有一人反對預備費支給辦法。爭論亦良久。紛呶不休。最後議員吳蓮炬謂「大家所言均不徹底。時局如此緊迫。不要專在題外做文章。今日之讌會。果為何事。我們宜赤裸裸的提出討論。大選是法律規定 議員之義務。我們豈能規避。即政府當局需維持國家起見。亦不必含羞害怕。吶吶不能盡諸口」云云。大衆鼓掌喝彩。旋復歸於寂滅。賓主相對緘默。無一人發言。時已十二時。遂散會。又聞當局。尚擬於二三日內。邀續邀約兩院議員。為第二次之協商會云。

## 川軍轉敗為勝之經過(續)

後楊森 節節退敗。 更自度劉湘無登台之望。距是時楊森赫黔軍之力。反攻至榮隆。兩方精銳大損。軍士疲勞。楊森自忖無收拾川局能力。亦欲擁劉湘出台。一可以得劉文輝實力之援助。二可以聯絡川中軍隊。以破省軍之團體。三可以抵制北黔兩軍。劉以現在雙方疲勞。彼實有舉足重輕之勢。以有機可投。擁劉湘出台。大倡和議。劉湘亦假峨眉避暑之名。由原籍大邑經嘉定至叙府。漸出面與各方接洽。以三軍相號召。(一)禮讓北軍出境。(二)川軍內部團結一致。(三)解決第一軍。劉等表面以。「調和」「和平」「一致對外」諸說。以淆觀聽。而其裏面則欲藉此洩散省軍團結。便其事後之宰割。一面並為軍事上之準備。以脅省軍。劉原只二團陳大眉毛之匪軍約一團其實劉文輝之兵力。不過四團。(餘前在省提有兵工廠槍千餘支不過編一團前所收之鄧國璋部約一團後鄧陳抵渝此一團仍歸原隊故其兵僅四團餘且未經戰事無甚戰鬥能力。)省軍頗知其謀。暗為準備。並入張(成孝)師二團。彭(遠耀)師二團。以厚兵力。楊森及北軍均欲劉湘附北。遂並請曹吳委以川省要職。曹吳即呈請撤閣。委為川西清鄉督辦。劉湘嫌其無實權。欲得川省善後督辦。楊森屢請另委。無結果。遂聯二軍各師旅長及鄧陳各部。通電推劉湘為善後督辦。劉正興高采烈。以為時機成熟。登台有期。忽霹靂一聲。黔軍周西成反正以全力圍攻重慶。占領各要隘。時重慶空虛。指顧可下。忽鄧陳以大部赴援。楊軍由由瀘取江津。以附周軍之背。周軍圍攻八日。以敵援軍大隊集。不得不潛退綦江南川一帶。周軍傷亡僅三四百人。會揚子模由永甯繞道貴州境。經松坎抵綦江。與周軍合。北軍令鄧陳軍渡河追擊。湯周不與抵抗。合謀攻下涪陵。以斷北軍後路。適顏德基亦軍墊江。(顏前率所部截奪當輪提北軍槍數百槍轉戰忠萬一帶旋退墊江連克鄰水各地兵力在三千以上)遂相聯絡。聲勢頓增 時宜傳漢軍亦以四師兵力援川。集中貫陽。分三路入川。前隊行抵松坎。劉湘劉文輝形勢不佳。不敢即作登台之想。楊森見劉湘收拾川局無望。北方不特無援軍入川。且子彈接濟。亦極困難。(洛吳僅令鄂撥五萬或十萬接濟外輪不載用紙煙筒裝載亦被查覺故楊北黔各軍子彈異常缺乏)深恐省各軍為孤注之一擲。以陳軍應付湯軍援師大集。行將坐困。於是急聯周各軍。以李(樹勛)唐(式遵)居大足安岳。應付藍旅。(藍世鉦所部之藍文彬派)以鄧居合川江北。應付喩何兩師。自率郭汝棟何金陳大眉毛及新招之匪軍聯合北軍。分兩路攻省軍。一路由白馬廟取內江。 一路由自治井脅資中。並預定由威遠仁壽直趨省門。在省軍方面則將大部集中資內。相機動作。楊軍先攻白馬廟。省軍卽退出內江。集中資中。以全力反攻。楊軍大潰。於八月十一十四等日先後占領內江自井隆昌富順。楊軍大隊退至隆昌。為前余師暗留在榮隆之周(紹武)團所夾擊大潰。因與北軍內鬨。楊率其殘部退瀘縣。北軍退營昌。旋復敗退大足。省軍復分兵兩路。一取大足。一渡縣。喩何藍旅及湯周各部、亦同時動作。劉湯周已將陳軍擊潰。占領長壽。行抵距渝約百里之洛磧。藍旅亦向安岳攻下。合省軍攻大足。現渝瀘已在包圍中。川中戰事。不日可望解決。至劉文輝當此次楊軍反攻時。本派省軍隊暗助楊森。至是亦暗擬同所部。以圖自保。而劉湘督辦之夢。亦行將歸恍矣云云。(完)

此丸效力　信用顯者　有號無獻　名震佈宇　唐君治義

著名治腎專家　林自由老醫生　老手善療腎病

專治腎虧遺精陽痿病

## 直軍閥將有聯合表示

▲十月十日結束國會……擁曹爲事實總統

北京通信云。時局大僵。迄無解決方法。九月十三日之期、轉瞬卽屆。總統選舉不出。新閣亦自動的延期。已成爲固定之局、第二步卽在十月十日。衆院任期屆滿之日。此亦爲時局中之一關鍵。直系軍閥。洛吳等已有共同之了解、將於是時。作聯合之表示。(一)懲辦國會首高凌霨邊守靖吳景濂等。(二)已屆滿之衆院任期結束。(三)擁戴曹錕入京。爲事實總統。再行設法爲時局上之擺佈。惟懲辦禍首一層。不無投鼠之忌。能否完全辦到。現尙在斟酌審量之中。然結束國會則已成爲直系實力派一致之主張云。

## 吳大頭原來如此

▲包辦大選……爲的是自己權利

吳大頭包辦大選。倒行逆施。惹起各方反對。近自常會失敗。更覺神經錯亂。如任意延長開會時間。主張逮捕反對己意之議員等。種種違法舉動及論調。不一而足。以致國會內容。愈加渙散。直系要人。對吳之設施。殊爲不滿。吳亦自知結怨甚深。萬一大選不成。將無下台地步。乃與其部下密商。乘此赴滬拉人之時。暗施偸天換日手段。託詞拉人須款。向津保方面索取鉅金。以爲籌辦一黨之費。預備大選不成功時。尙可藉此以操縱政局。固持地位。聞已由津方匯到三十萬元。吳仍向王等力索不已云。

## 對於日本鉅災之同情

京訊日本突然發生亘古未有之奇災。凡屬友邦。莫不驚駭。國民間尤表示熱烈的同情。確聞三日下午五時。北庭要政內閣開特別閣議。所有閣員。莫不列席。聞其內容。咸謂日本此次災變。實爲古今中外所絕無而僅見者。現在各國無不注意。以各國在日皆有僑商。且援人類互助之義。對日亦應加以援卹。刻下北京東京間。交通尙未恢復。大阪東京間。僅有無線傳遞消息。北京與大阪。照常通電。但我國僑民損失如何。尙無確報。現已決定電大阪轉電駐日使館。詢問僑民損失。且以人類互助救災卹鄰之誼。預備籌濟款項。請往賑濟。一面又派員赴駐京日使館慰問云。又聞加拉罕氏抵京後。當日接到日本地震浩災之消息。卽立行致電日本後藤子爵及川上代表。表示極誠摯之同情。其電聞錄如下。後藤子爵鑒。驚悉貴國遭逢浩災。哀痛之餘。不悉何以表示深切之同情。後藤子爵。當此大禍忽臨之際。請深信俄國對彼遭難者抱極誠摯之同情與注意。日本國民將毫不賑駭。奮起救濟。實無可疑。幸接受余深切之同情。加拉罕。川上君。頃悉日本國民遭遇浩劫。和平的文化。及經濟生活。被自然之天災所燬。余與閣下。同具哀痛。加拉罕。

## 外團又議設鐵道技部

鐵路警備問題。各國對英國所提議辦法。多數未表贊同。一時難有何等決定。英美法日。近又有向我國提出警告之說。現方在協議之中。惟美國對此。尙無積極之表示。昨使團方面消息。則謂警告問題。辦於本月八日會商。惟內容如何。尙難探悉。駐法陳公使。因臨案問題。空氣緊張。已於上月二十九日。自法啓程。赶赴日內瓦矣。某使向使團建議。仿中東路技術辦法。設立中國鐵路技術部。華洋人員。一律參加。則對于中國之鐵路。在無形監視中。而亦不受共管之名。致引華人惡感。一方面再由新銀團墊款。速建成粵漢同成浦信欽渝等路。而技術部在中國交通上。亦有一番建樹。惟其事能否得使團之贊成。尙不可知云。

## 美使已抵哈爾濱

國聞通信社哈爾濱通信云。美國公使舒爾曼君。已于八月三十一日下午一時五十五分莅哈。本埠官商及各團體代表。自朱慶瀾以次。均往車站歡迎。舒使下車之後。卽由朱率各歡迎者。入車站食堂休息。並進午餐。舒氏因須赴滿州里視察。並與王督辦接洽一切。故卽在車站下榻一日。早五時赴滿在滿約勾留二三日卽行返哈。于下星期三(五號)在哈與美領事等接待本埠各界人士。並擬赴五站視察。聞舒氏此次來哈目的。(一)視察哈埠美領事署。(二)訪問哈埠地方當局及紳商各界。其第三目的。卽係與王督辦接洽中東路事項。本埠商學各界代表陳耙惠佬夫張維中等均至長迎迓。聞渠等在途中。向舒氏陳述哈埠各界夙仰美國主張和平。抱中美親善主義。故代表前來歡迎。並解釋中國接收中東鐵路。不必需地畝之理由。請其主張公道。舒氏并無表示。只云當詳加調查云。

## 快信

災情。

▲昨有國會議員某謂齊。請再通電乇。變駁紹曾復職。齊不答。

▲北京衛戍司令部來電。通緝致中銀行經理人張競文楊惠康。

▲敎育廳通令各縣。敎育局長兼職。無明文限制。除法令所不許外。得縣知事之許可。仍可兼職。

▲江蘇縣議會聯合會。昨電韓請以對於各縣縣參兩會直接行文。不由縣署照轉。以免隔閡。

▲交部通令郵電兩局須布驟頓計劃如。(一)各縣鎭集鄉區分局。限兩個月內一律成立。(二)酌增官商各電電費。(三)郵局積金制後停止動用。

▲此間劉案昭雪委員會。定日內選派代表赴滬。與滬會共商進行方法。

### ▲南京

▲軍署昨開救濟日本震災籌備會。議決由齊督函邀各界領袖。六日下午二時在秀山公園開救卹日本震災大會。

▲南京總商會明函日領慰問該國震災。

▲蘇商會聯合會召集幹事會。因到者祇七人。展期至九日。

▲蘇州議員許森傳民八議員許鎭康。來謁齊督。

▲黃以霖馬士杰盧殿虎昨均來甯。

▲江北各縣省議員。因地方不靖。紛紛先期來甯。

▲閩省當局擬將征收之紙烟營業特稅酌提撥還舊欠。不能全數提充敎育經費。

六日

▲昨曾日領事。定日內返國。調查……

## 時評 二

### 蘇崑增兵何爲

從江浙和平公約成立以後，兩省紳商，曾經要求將新駐蘇州崑山各處軍隊撤回，卻並沒經官廳接受實行。不撤駐兵，已經使人懷疑了，如何原駐的未撤，新調的又來，江浙已無事；徐州兵有何調駐蘇州的必要？崑山水陸又有何布防的必要？眞令人百思不解。江北匪禍，近來愈熾，蘇崑等處，卻還安謐，不撤調蘇崑的兵到江北去勦匪，卻從江北多匪處調出兵到江南來嚇人，愚者尙不出此，除非是別有作用。

蘇當局這種行爲，「一」使地方多事，「二」失信於浙江，我願當日玉成的江蘇紳商，誠實些出來擁護公約吧。

（之子）


# 催眠術治病院

本院專治一切危難重症神經病白濁淋癧等症門診施術費頭次八元復診六元出診費頭次十六元車費在外 外埠出診來院面議 無論輕症重症均可限日包愈並立出保單無效還洋●另備詳細章程函索卽寄

院址上海靜安寺路新康里（送診）上午八時至十時須隔日掛號每日送診三名爲限

▲精神醫士 龔彧 張玉樵 王光耀 啓

東方藝術研究會

續招學員

▲科目 繪畫科音樂科造型科

▲入會 無論男女不限年齡程度均得報名入會上下午部餘額無多志望者須從速報名

▲章程 函索請附郵票三分

▲會址 上海法租界蒲柏路打鐵浜四八三號洋房

▲附設 通信敎授部夜課部

▲主任 周勁豪 傅彥長 陳曉江 啓

今從美國運到大批奇明燈吊燈爲普及起見特別廉價出售此燈明亮省油耐用用法簡便備有說明書樣本函索附郵票三分當卽寄奉自製新式汽燈多種兼運外洋各種紗罩及添配應用另件無不俱全如蒙惠顧竭誠歡迎

一價目 檯燈每只九元七角五分 吊燈每只五元七角五分

上海五馬路正豐街日昇方姓記 啓

# 清血片

本廠發明清血片功能清血解毒潤腸理濕清熱殺菌功效宏偉以治腸癰肺癰肝胃氣痛梅毒未清瘡疥遍體血熱血癥小兒胎毒婦女帶病亦莫不神驗發行以來治愈患者何可計數以故暢銷國內外稱爲清血聖藥保身靈丹洵非虛言

每瓶六角

# 粹華杏仁精

治痰聖品 錢瘦鐵書

本廠杏仁精係採用道地杏仁提鍊而成專治痰喘氣急諸般咳嗽痰飲冲服五滴或十滴立能化痰平氣止咳其效如神服者咸稱神藥爲保肺唯一良品暢銷國內外南洋各埠及紐約各大城均有代售諸君患咳嗽者請來購服一試方知吾言不虛也

每瓶四角

▼痢疾藥片（每瓶四角）專治一切紅白痢疾卓有靈效卽入痢至氣息奄奄服之立愈誠起死回生之靈丹也

▼肝胃痛藥片（每瓶三角）專治肝胃氣痛速服一二三次卽可斷根不發

▼調經愈帶片（每瓶六角）婦女經水不調赤白帶下一切諸病服之立愈

上海 粹華製藥廠 總發行所 上海南京路親仁里口

各埠大藥房均有分銷

父子大藥房 上海三馬路

善療色傷早洩虧虛

外埠患病者亦可通信求治函索章程卽寄

診費五元連藥在內

上海三馬路會樂里 電話中央六二五一

## 地方新聞

●蘇三女師之新氣象（徐州）

蘇三女師之歷史不過三年。而進步之速。有令人驚奇者。去秋校長經用和女士到校後。熱心規畫。極力經營。一年以來。奠定廣大之校址。並建校舍。內部組織。復極力擴張。近更增設附小。聘一女師附小教員施頌椒女士爲主事。並聘教師多人。主事施頌椒女士曾掌教一女師附小多年。經驗學識均甚豐富。今夏到三女師附小。熱心經營。竭力規畫。勞苦終朝。甘之如飴。校址在城中心。廣五十餘畝。宏敞幽靜。空氣新鮮。實爲最良之教育場所。八月間女士曾赴滬參觀乘辦各項校具。聞該校諸教師以最新之澗駝法招致新生。計編三級。待入校後。卽施行設計教學。該校教師俱係富有教育經驗並熱心教育之青年。附小之日益發展。當能操左劵也。該校近得教師多人。關於教育學心理學教育史由吳肅君担任。吳君在南高畢業。到校後對于教務非常熱心。將有平民教育運動之提倡云。關於理化學科由國立武昌高師畢業生劉君遂生担任。劉君熱心教務。曾於八月間親赴上海購辦理化器械及藥品五百餘種。現已着手創辦理化考驗室一所。不日可以告竣。劉君目擊今日科學之不發達。故銳意提倡理化學科。並訂於來年在徐州組織理化教學研究會。以便竭極提倡云。

●追令悍婦大歸之活劇（鎮江）

鎮海北鄉蔣家堰墩小販蔣阿富之妻劉氏悍潑成性。常有逆忤遘姑情事。蔣最懦弱。不敢左右袒。反時受劉之斥罵。鄰右偶有煩言。劉更大發雌威。指桑駡槐。詛咒咀。無人敢攖其怒。因之有雌老虎名目。日前蔣母因感受暑氣。困頓牀褥。劉指爲裝病。强迫起床炊飯。致其姑跌仆受傷。蔣斥其衰。批頰數下。始自行炊飯。不料火忽外延。幾釀焚如。幸經鄰右幫同撲滅。該悍婦猶歸咎於姑。戟指而詈。時救火者未散。不覺大同公憤。擁至宗祠開會。追蔣休妻。情愿由宗祠出費。爲之另娶一婦。遂招劉之父母來。命立據領回。永絕關係。當該悍婦大歸之日猶在。沿途猶號哭大罵。聞者莫不竊笑云。

●九中易長潮擴大（濟南）

山東掖縣省立第九中學校學生拒絕新校長李浩光接事。並推舉代表來省呈請教育廳收回成命。詳情迭誌前報。茲據該校學生會來電。風潮益形擴大。原電云。全省學生會鑒。敝校因校長更替一事。縣知事張蔚南於今日下午四鐘。率警備隊胡王兩隊長及募勇數人。帶領武莊警兵四十餘名。突然到校。學生阻止。張知事喝令持槍刺毆。被傷學生數十名。最重者五名。生死難保。搗毀校具無算。肆口辱罵。本校受此奇辱。誓與張奮拼命決鬪。希我同人一致援助。是爲至幸。省立第九中學學生會叩。

●催徵吏酷虐鄉民（吳興）

▲苛政猛於虎

吳興縣屬五十五莊軍四圩農民張義毛人素誠實。家甚貧苦。祇有水田五六畝。自辛酉壬戌兩年連遭水災。餬口無資。致地丁未能掃數清償。茲于夏歷七月十八日催徵吏王某偕里正楊集元向張義毛催償欠徵。張云上年曾親手共付過里正洋陸元。至今未曾給我執照。現際青黃不接之時。懇求稍事寬緩。不意徒起六元竟大攖里正及承催吏之怒。遂厲聲曰。爾上年付我之銀洋。祇能作我輩伙食船隻之資。我等豈枵腹從公耶。遂將張義毛掌頰數下。拖至船上。用大鐵鍊緊鎖喉頸。囑舟人嚴加看管。而該催征吏。與里正自行他往。尋吃鴉片。不料張義毛被鐵鍊扣鎖太緊。頓時氣閉。口鼻流血。舟人見勢不佳。急奔上岸。追尋該吏回舟。將鎖鍊寬放。乃曰汝知阿爺之手段否。今日姑饒汝命。放你歸家。趕緊籌款。隔三日再來覲取。此時張義毛氣絕如絲。口鼻流血。該吏始知不妙。遂與里正舟人扛抬張義毛置於岸上。解纜自去。里正復令人抬回其家。舉家痛哭。莫知所措。而張義毛氣息奄奄。行將垂斃。爲狀慘極。乃楊里正反揚言曰。凡鄉人爲官差所毆。雖致於死。亦無從伸雪云。

●崇安寺中之兇劇（無錫）

無錫崇安寺中丹鳳茶園樓下有徐順興籐器店開設兩載。營業頗爲發達。該店主入陸軒明日昨不知爲何。與店夥蓋金榮發生齟齬。始則口角。繼竟用武。蓋金榮忽大聲呼救。謂被陸軒明用刀戳傷。而其腿際則果有刀傷。血流如注。當經崗警到來。將雙方拘區解送縣警察所。轉解縣署。由俞承審員開庭訊問。先據蓋金榮供稱被陸軒明行凶戳傷等情。復據陸軒明供稱蓋金榮挾嫌圖害。其傷痕係屬自行戳傷等云。並據沈檢驗吏當庭驗得蓋之刀傷形似自戕。復經俞君親視無訛。當以雙方供詞各執。諭均交保。聽候查明再核。

●屠稅官辦仍在呼籲（蘇州）

蘇州市屠宰稅自奉財政廳派委來蘇設局征收後。迭經肉商反對。總商會迭次勸告。迄未解決。前日又由敬業公所理事魏耀卿領銜會同肉業全體蓋章畧陳總商會請設法取消官辦。聞其節畧中所述無庸更章之理由頗爲充足云。

●學校改訂鐘點反響（淮陰）

淮陰縣立第一高小學校。向例對於教員薪水任意支配。並無若何標準。現由教育局按其預算分配爲鐘點制度。權利義務。得以平衡。甚屬正當。詎有少數教員因施行此制。較前損失。乃藉口該局只定爲每月四星期。未將所除二日加入計算。謂爲苛刻。現正力爲交涉。不允承認。致該校雖開學數日。尚未能正式上課云。（二日）

●捆鹽工人罷工之一瞥（淮陰）

淮陰西壩有捆鹽工人七八百人。分隸於各棧。專以捆鹽爲生。向例每鹽一包。捆資二十文。此項工作頗形吃力。代價低微。工人早嘖有煩言。刻因來鹽不旺。生活又高。以致不敷糊口。日昨將一律罷工。齊赴岸商公所要求加價。每包定價三十二文。該公所不允。旋由執事秦某出爲呵斥。衆不服。當即搗毀什物。毆傷秦某。由軍警到場彈壓。始各散去。現由其他商人設法調停。允許稍行增加。惟對於該公所須舉出代表前往道歉。衆見業經寧謐。將進其調停。以了其事云。（二日）

●省令處置匪產辦法（沭陽）

沭陽沒收之匪產二十八頃餘。前經教實聯合會議決變賣。總價至少三萬元爲度。以三分之二爲省充農業經費。三分之一充該縣實業經費。業已咨請省會議決。沭人異常憤慨。已向省會請願。聞前日奉到縣署一二八七號訓令。略謂案奉省署指令此項匪產未經省議會議決以前。暫交地方款產經理處妥爲保管云。


科學發明

# 珠粉霜

欲求美容宜服珠粉非但美容且清熱毒小兒服用不生瘡癤少年服用臉如冠玉婦女服用雪膚花貌

說明 珍珠一物，採日月之精華，聚川澤之靈氣，稽考醫書，珠粉有駐顏妙用，西太后常服珠粉故能年老面色猶如少女可爲證確，本公司新用科學方法，採取珍珠精華，成製粉霜更爲巧妙，可敷面又可服食功力偉大，實足驚奇，非但可使面上一切紅瘰斑點晦暗烟容酒刺雀斑等等完全掃除且可使肌膚白嫩柔潤宛如少女迭經試驗，確有奇效，請看西太后及許多富家婦女之服用珠粉者，當深信也，

用法 洗面後敷用又服食分許，極爲便當

各界女士一試便知

效驗 用完一盒即能見效 用此霜後，面上一切紅瘰斑點酒刺粉刺雀斑及種種不美赤鼻烟容晦黑之症，退除盡淨，膚色粗者變細，黑者變白，柔嫩光潤勝如妙齡女郎

價目 每盒一元 每打十元外埠函購，郵票十足通用，直接寄至本公司郵票同件

上海香山路香興里 振業公司發行

分售處 三馬路大新舞臺西首廣西路口華康號●法界大自鳴鐘對過義昌號●二馬路畫錦里口老戴春林久記●烏鎮路坤申號●五馬路口豐昌●寶山路德昌煙紙號●虹口天潼路中恆興號●五馬路上海襪廠

注意贈品

珠粉霜發明以來，極蒙各界士女歡迎，購買讚美，爭先第一，第一批出品三千匣，已售一空，現在第二批出貨，爲酬答諸君盛意起見，每匣之中，贈一珍珠一瓶，此珠性質清涼，與正珍珠一般無二，服之功效，並非淺鮮，欲購從速

# 清血美容丹

服了數小時後○即有驚奇效驗

●連服數天則小便潔白血液清爽
●面上有紅瘰斑點赤鼻酒刺等的一掃光了
●面色黃黑或赤的變白嫩了
●口臭眼紅牙痛的都好了
●患花柳病或瘡毒的●眠花宿柳自救可免傳染了
●遺精白濁的都好了
●患經病的都愈了
●大便閉結的通暢了

此丹氣味香甜人人可服

價目 普通每盒大洋六角 加料一元二角

服後如不靈驗可將餘丹退來還銀

# 皇宮玉顏散

用珠粉製造敷面三日○瑩潔如玉○自發行以來天下已多八千位美男子五千位婦人○有謝函及照片爲證現存廠中

價目 全料三元 特製五元

試用品只收洋五角 ●上海閘北香山路香興里家庭化物製造廠發行

●外埠購者郵票通用請聲明由民國日報館介紹 至本廠 分售處 三馬路大舞臺西首華康號●法界烏鎮路坤申號●法界大自鳴鐘對過義昌煙紙號●寶山路德昌號●虹口天潼路上海襪廠●五馬路恆興號●新世界商場

# 佳宅洋房召租

長浜路古拔路角新造雙間三層洋房廿餘宅內部裝置精潔花園浴房晒台傭人房俱備光線充足空氣清新環境優美交通便利房租從廉不收小租欲得良好住宅者可向管門人領看幷請到四川路第一二三號泰利有限公司面訂

謀洋務職事之利器

另設暑假班 限本社發明閉眼術創設打字專科已十六年功課完備教法精善洵爲各打字社冠現備洋行通用新式機器數十餘種並不雙雙同樣一經本學即能閉目打字三個月即熟能用各種機器欲謀業輙得優勝

# 上海美術專門學校續招男女新生

本校續招西洋畫科高等師範科初級師範科國畫科新生及插班生（男女兼收）九月十日開學不論遠道學者均隨到隨學一律於九月五日起學校址自閘北西門路西洋畫科



# 雙妹老牌 雪花膏

廣生行監製

總發行 上海南京路 杭州清和坊 天津… 廣州… 

下關 廣生行啓



此孩曾患積食不化之症

服用嬰孩自己藥片得獲全愈

浙江永嘉商會會長唐庚先生係浙江溫州府聞人也其來函云鄙人第三子前者體質羸弱時多疹病撥厥原因皆由其母過于溺愛凡菓餌之屬任其恣食以致常患食積阻消化不良等症且面黃肌瘦弱不禁風雖延醫服藥終難除根及試服嬰孩自己藥片三片一次服後即見功效連服二瓶不但諸病悉除且能面色轉紅潤體貌豐偉先後竟若兩人矣嬰孩自己藥片乃是韋廉士醫生藥局出品專治小兒各症之靈藥即如胃不消化寒熱出牙各症且能得嘔吐蛔虫便閉肚痛腹瀉天然康樂之安眠能循序長成也其藥性和平絕無損害之虞如向無從購買嬰孩自己藥片祈寄郵票大洋六角至上海江西路六十號韋廉士醫生藥局原班郵奉一瓶每六瓶大洋三元郵力在內

# 上海中西名醫一覽表

本社以病者需要特將上海著名中西醫士彙集成表在本報專闢一欄詳載各醫士之科目地址門診時間電話碼俾求診者不致盲從並可同登壽域也


中醫 余潤之
內外科 備有專治喉症七十二種神針危險之症立刻見效
地址 英租界馬立斯洪水路對面高陞里七十五號
時間 門診上午十時起至下午三時止逾期出診
電話 西三八三三
分診所 大世界對面福昌里第二家 門診下午五時起十時止

西醫 戴和之 專醫花柳 皮膚眼科
滬上繁華甲於全國而每年統計因患花柳而全國死亡者自有未經發覺之醫生診治或不致死亡凡流毒病國其知弱種甚於洪水猛獸會爲害故特設診所以救滬上界諸君日間職務不能就醫者特設夜診以便病家之所以時間上午十時至十二時下午自十時至五時夜診七時至十時所診法租界東新橋東首市街義仁里口

中醫余默 敏吳碧霞兩女士分診所啓事
僕輩無長隱於醫者久負盛名求治者輒應手效以故遠道接踵者有可不惑便是家爲計除一大病同鄉會延赴分埠應診外所有病家開診之便以資九時起在北公路新會里三本寓應診一至三時在增同路五馬路口石路新普慶里分所

王義方 兒科 專治小兒疫癘四時一切疑難雜症 寓設南京路大慶里一零六號 門診一圓 出診四圓

中醫李憲章 專治內外婦幼瘋喉花柳等等
診例 門診上午十時至下午三時止 出診下午三時
診金 內科六角 外科八角 出診本界二元 外界四角 加倍
地址 孟拉納路愛多亞路口

西醫張紹修診所
診例 時間上午十時至十二時 下午一時至四時 門診 出診時後
診金 門診一元 出診二元五角 注射手術另議
診所 愷自邇路八十號 二百一絲號利華工入口寮 電話西四一三

西醫卓景泰德醫診所 內外花柳皮膚等科
時間上午十時至十二時 下午二時至四時 門診 出診 診金門診一元 出診五元 藥費另加 第一厚德里零九號

朱仁芳醫診所 法界愷自邇路二七二號 門診時間上午九時至十二時 下午一時至四時 出診四時以後

精神西醫 許良濟醫院 專治花柳皮膚新法白濁久瘧戒烟 院址南洋涇浜尼亞路口稽家路北九十二號

互助醫院

應永峯 牙醫專門研究 鑲牙用各種材料美觀嵌牙補牙拔牙鑲牙等 永無痛苦

儒醫俞丹林 專治男婦內外大小方脈及各種雜症

優仁醫院 醫學士沈肇球 專治內外花柳科 時間上午九時至下午六時 電話中央二四八七

西醫葉植生診所 法租界吉祥街

# 電器實業家注意

本行爲英國著名電氣廠…… 馬達 鄧波 煤氣引擎 煤氣爐 地質爾老牌黑油引擎 …… 電機 電話材料 凡屬電氣廠實業工廠所需之全部機器均可完全承辦如蒙惠顧請駕臨或賜函敝行無任歡迎之至

英商久勝洋行

上海仁記路廿一號 電話中央一〇八

# 稻鷄牌化粧品

花露水 生髮油 固牙粉

四季霜 益身粉 果子露

各位請用稻鷄牌化粧品 就知道香味是好—好—好

除根 道濟胃氣散 每盒一元 急救 道濟十滴水 每盒四十 每瓶九角半

立除百瘡 道濟馳名藥膏 每盒三角

水主人悉心研究所出各種化粧品均屬價廉物美用過諸君方知不謬 廠設上海閘北新體育會路六十號 發行所上海閘北寶山路寶昌路口 道濟大藥房啟

# 王正廷介紹

# 牙醫秦少周君

齒牙爲飲食之所必要若稍有痛搖陷缺均礙衛生歐美各國醫學家特設專科研究治牙學理以故鑲補之祕訣始有發明吾國民誠非淺鮮我國未通商以前無所取法海通而後學者雖不乏人而得其奧妙者尙不多覯正廷前年自歐回國習聞秦君少周於齒科一道實有經驗繼見家嫂與內人及家兄子青姊丈陳君子文並其餘戚友等之牙患皆由秦君治愈或鑲或拔或嵌或補而鄙人亦曾修理二次無不妙造自然足見其藥靈手敏品學兼優洵牙科之妙手不愧名揚海上也爰爲介紹凡患有牙疾諸君幸勿交臂失之○秦君設牙醫局于北江西路自來水橋北首天潼路口電話北三九六八

# 哈蘭士醫生秘製

清血解毒

六零六

內服藥水 花柳梅毒瘰癧雞疽瘡癬疥筋骨痠痛四肢痲木半身瘋癱婦女月經不調赤白帶及小兒胎毒熱癤等症由病毒血雖異其發生之原理莫不由以滑血熱風濕所釀成故施治之藥必六零六血解毒去風理濕爲有効最早之聖品內服藥水本藥房發行根本治諸君有患上述諸症欲圖最每瓶洋一元 請速服此藥定獲奇効（每瓶七角五分）愈者 零六

外搽藥膏 外科一切大小瘡毒潰爛不愈搽外搽藥膏與內服藥相同但其專治此膏功能生肌拔毒其効如神（每盒洋一元樣盒洋二角）

上海四馬路太和大藥房發行 各埠分號及各藥房均有批售

# 瘡毒至寶油

奇驗 瘡毒 秘方

無論何種肌膚瘡毒濕熱癩疥癬水臟紅腫潰爛以及淋濁奇癢之症無不立效用藥一滴痛止毒消至寶油效如奏功若敷用一百倍而而復洋數有愈反全洋發證百不易見每瓶一大瓶方一五角加洋中外界科各埠大二角及費郵寄四面五購成馬上海行錦所里中四洋發行致和對面公內友仁氏製 公司批發藥房批發

# 趙同春堂靈效約品

人生幸福莫大於健康而健康莫外乎修養現値酷熱疾病易生請各界防危保安函宜向河南路趙同春堂最著名之老號購置極靈效之藥物備應時需庶合衛生炎下列各藥神效精良價值廉儉遠近馳名外埠批購原班同件倘蒙慈善團體等購送格外歡迎

急救時症丸 大瓶洋一角 中瓶五分 凡一時症感暑發痧危險時疫不省人事即用此丸竟有藥到病除之奇效

時症通關散 吹鼻少許立效如神 每瓶洋一角 中瓶洋五分 凡居家常用此散吹鼻可免一切污氣時症瘟倘遇霍亂痧塞閉塞以及小兒驚風痰迷等症即將此散

萬應痧氣丸 大瓶一角 中瓶五分 小瓶百粒 此丸又名蟾酥丸專治各種痧氣肚痛絞腸霍亂抽筋吐瀉等症旅行携帶可備隨時方便

萬應午時茶 凡男婦身中不和感冒寒熱食滯胸膈脹悶偶感山嵐瘴氣頭昏身熱等症居家出門最宜方便

純陽正氣丸 每洋六盒 每盒二角 治霍亂除邪氣解瘟疫去穢惡止吐瀉凡一切時疫發寒熱絞腸痧等症效驗迅速每兩洋二角

八寶紅靈丹 此丹通關開竅救急如神感冒霍亂肚痛絞腸發痧吐瀉反胃等症百病可除遠行隨帶瘴氣不染

參茸衛生丸 大瓶洋一角 中瓶洋五分 統治男婦諸般虛損等症補先天不足培後天虧損婦人服之調經種子男子延壽潤顏誠衛生調元之寶也

烏鷄白鳳丸 每丸二角五分 婦科五角 婦人常服調經種子保產安胎並治一切異陰虧損赤白帶下及胎前產後諸般虛症

小兒回春丸 每丸二角五分 每丸一角 統治小兒萬病急慢驚風發熱痘疹吐瀉喘氣急白喉危險等症藥到回春

勝寶女金丹 每兩洋二角五分 治婦人氣血虧虛經水不調思慮鬱氣骨蒸潮熱常患小產乳少髮落心痛等症功難盡述

上海河南路巡捕房對面四百四十六號

# 普救天下 臌脹

臌脹一症向無對症良藥自臌脹無曼丹發行以來治人無數服過者均稱人間仙丹服也價全料二十元半料十元試服盒五元外埠可從郵局購寄費加一服無效退藥還洋並印有詳細說明書其源功用服法均一一載入函索附郵票五分上海麥家圈尙仁里正威藥房啟

李惠民 專治眼科 診所寶山路升順里廿二號

吳玉孫 內外各科 花柳專科 新久花柳白濁針術電療並治 療治門診包醫 診所福裕里六馬路總弄第一家 電話中央二五〇六

德醫江逢治 診所（花柳肺癆婦科） 下午一時至三時 四川路一四三號 至四時大四路一在千二百號 電話中央三四八四

德醫鄭邦彥 內外科 花柳各 煙戒科 診所白克路懷德里二百十九號 電話中央三一八九

# 諸君欲謀健康乎請備

# 廣東黃祥華之馳名良藥

始創萬應如意油

萬應痧氣丸

諸葛行軍散

八寶紅靈丹

正玉樹神油

萬應午時茶

藿香正氣丸

夏令各要藥

批發價相宜

分發行所上海河南路中市火會對面外埠函購郵費自理

肺居五臟之首主司呼吸爲吾人生命之第一機關且質最嬌嫩易感外邪一經感冒鼻塞咳嗆矣甚至氣管炎肺膜炎咳嗽聲啞咯血等初起時即服此藥必有迅效老少咸宜也

各埠藥房均有出售每瓶七角每打七元

上海兜安氏西藥公司啓

# 兜安氏補肺聖藥


# 週報中外紀事本末 國民通信

業一經按週報告閱者得此一紙可以最少之腦力最小之時間瞭然於一事之前因後果又以頂層全刪篇章較小除裝或帙最便檢查此尤覺於留心時變者有莫大利益也自八月二十九日開始每逢星期三出版本埠零售每份銅元二枚國內郵寄每月一角全年一元可以郵票代價國外郵寄每月一角五分全年一元五角附贈逐函索即寄 發行處上海貝勒路同益里一號本社 代訂處上海棋盤街民智書局

本埠新聞

# 上海各方面對於日巨災之救濟

▲各團體組織中國協濟日災義賑會

昨日本埠各界進行籌濟日災。較諸前二日尤爲踴躍。茲將詳細情形分誌如左。

●●●●●

▲各團體聯席會議　本埠各慈善團體。昨日下午三時假仁濟堂開聯席會議。商議賑濟日災。到會團體計有仁濟堂。紅十字會。中國濟生會。聯義善會。上海總商會。甯波同鄉會。海員工會。閘北慈善團。廣益堂。銀行公會。公敎濟急會。中華學藝社。青年協會。普善山莊。紹興同鄉會。上海慈善團。上海慈善救濟會。工商研究會。婦孺救濟會。總商聯合會。中國義賑會。江蘇防災會。煤業公會。女青年會。全國協會。滬南慈善會。縣商會。上海女青年會。位中善堂。至聖會。城北慈善會。書業商會。書業公所。上海青年會。振餘周會後。公推朱葆三主席。朱君出席發言云。今日爲日本震災事開會。一切情形請盛竹書先生報告。盛竹書報告云　震災各種實情。報紙已有紀載。諸君諒必十分注意。不必另行報告。惟此次發起情形。請約略言之。星期一孫仲英先生等在一枝香邀集談話。一者有二十餘人。即提倡賑濟日災一事。衆意以此事。不僅救助中國僑商學生之留居彼地。卽絕無關係。而感情亦有隔閡。而以德報怨可以此爲融洽之機會。而使世界各國。舉知怨仇相報之非。大足促進世界共同之和平　當時到會者旣一致表示贊同。卽分頭與各團體接洽聯合辦法。故有今日集會。現在招商局新銘輪已允自動開往。幷有葉愼齋等三人願意前往調查。一面仍積極籌款。顧馨一虞洽卿等籌備麵粉工藥品藥物。次接紅十字會。亦願派救護隊隨帶藥物前往。此次願自告奮勇前往者甚多。惟此時日本尙在紛亂之中。而國際間之關係尤屬重要。故爲鄭重起見。赴日者俱須塡志願書。發給證書云云。次方椒伯報告神戶中華會館爲來電。振華堂洋布公所捐洋三千元。及蔣星階代表回教徒助麵粉千包。次討論組織機關。籌備會擬定名中國日災義賑會。旋經討論。由姚文敷提議改爲中國協濟日災義賑會。表決多數贊成。次報告旗幟用藍底白十字。辦事處假仁濟堂。至推舉職員。當場推舉會長朱葆三。副會長盛竹書王一亭。坐辦趙晉卿俞邦平。文牘伊峻齋。再由商務書館推出一人。庶務徐乾麟王曉籟。經濟徐靜仁傅筱庵秦潤卿倪遠甫管趾卿。調查及交際二部改日另推。至各團體領袖均爲會董。討論籌款辦法。方椒伯報告商會已墊六萬一千元。將來募得多少。未可預定。盛竹書主張募捐須求統一。目下先由到會人認捐或認墊若干。結果分頭籌款。以本會名義行之。以求劃一。當場仁濟堂認一萬。中國濟生會墊二萬。聯義善會認五千元。郁君當場捐五百元。次陸達權報告官廳情形。謂護軍使已通函松滬區內各官廳認捐。彙繳軍使署云云。次朱苞臣報告。此次專員出發爲鄭重起見。在出發之先。無論公費及自費者。均立志願書。其志願書式樣如下。立志願書某某。今因中國協濟日災義振會專員。赴日調查某某事。自備同往担任職務。並不携帶違禁物品。及預聞救災範圍以外之事。立願書是實。姓名籍貫年歲職業。中華民國十二年月日。次王顯華謂散放救濟品宜由當地華商會帮同辦理。並推石美玉接洽女界。次主席報告撮明有難民今日自神戶來。應設法救濟云云。旋即散會。

●●●●●

▲護軍使勸捐函　淞滬護軍使通函松滬區軍警政各機關云。逕啟者。日本此次猝遭地震奇災。東京橫濱等處。焚燒殆遍。居民蕩析流離。首都各大建築。毀成瓦礫。損失數以億計。我國地處密邇。誼爲同文。睹茲空前浩刧。允宜共圖拯救。滬上各慈善團。聞已合組日災振濟大會。分投募振。共策進行。并議由招商局特派新銘輪運輸糧食藥品赴日救援。凡吾軍政各機關服務人員。尤應見義勇爲。當仁不讓。除業由鄙人勉捐國幣五千元外。用特專函奉達。務希慷慨解囊。廣爲勸募。以盡人道而恤鄰災爲荷。捐款幷希惠交本署。以便彙轉爲幸。此請公綏。何豐林拜啟。

●●●●●

▲敎育團體之籌議　上海敎育團體救濟日災會。昨日下午三時在江蘇省教育會三樓開會。到者有袁觀瀾黃任之沈信卿（省教育會）　李頌唐（上海縣敎育局）。袁希洛（寶山縣敎育局）。鄭貞久（中華學藝社）。朱少屏（寰球學生會）。潘競民（江蘇童子軍聯合會）。黃伯樵潘指行（中華職業學校）、沈同一（南洋大學及上海童子軍聯合會）。賈叔香（上海敎育會）。張志鶴（同濟大學）。賈季英（第二師範）。趙正平（暨南學校）。嚴南葷（南洋醫學）、沈鎔清（法科大學）吳志靑（中華武術會體育師範）蕭元恩（青年會學生部）。趙師復（第一商業）。黃袖東（養正學校）。殷芝齡等二十餘人。由袁觀瀾主席。致開會詞後。卽逐條討論擬就之該會簡則稍加修正。卽行通過。次爲磋商會務進行事宜。有議決案多件。茲將簡則及議決案錄下。（簡則）一名稱。上海中華敎育團救濟日災會。二組織。凡志願救濟日災之中華敎育團體皆得加入本會。三會務。籌募救災款項及物品。四職員。暫設幹事五人。由到會團體推舉。每團體推舉籌募代表一人。籌募員若干人。由本團體自定之。五會議。遇有重要事務即由幹事部招集會議。六事務所。設於上海西區方斜路江蘇省敎育會。議決案。（一）凡募得之款均交寧波路上海興業儲蓄銀行存儲。（二）各校籌募隊儘九月十日以前成立。（其未開學之學校則由籌募代表自定之）。（三）機關費用。由各團體分任。不得動用募得之款項。（四）舉定省敎育會江蘇童子軍聯合會寰球學生會中華學藝社青年會學生部五團體之代表組織幹事部。（五）與各省同鄉公所接洽進行。（六）加委中華學藝社特派赴日震災弔問員爲該會赴日調查及救濟員。（七）請寰球學生會招待此次震災中留日學生之返國者。（八）賈叔香對於募款方法。提有草案。公決付幹事部酌量施行。（九）對於勸款事宜由到會各團體代表先認若干。以充臨時費用。次推袁觀瀾黃任之沈信卿趙師復等爲代表赴上海銀行磋商勸款云。

●●●●●

▲省敎育會之建議　江蘇省敎育會。昨致各省敎育廳及省敎育會電云。日本震災慘烈。我國應急籌救卹。僑民罹禍。尤難恝視。東京留學生千餘人。死傷確數未詳。其脫險者亦苦無衣食。貴省計已廣爲籌募。擬請并於敎育費項下。（省敎育會改爲擬並請會商行政當局於敎育費項下。）酌撥施救。此間現設救育團救濟日災會。公推代表赴日調查救濟云云。又該會昨接本埠日總領事謝慰問函云。接奉台函。祇聆一是。此次敝國突遭地震鉅災。生命之犧牲建築物之毀壞。損失難以樓計。洵爲空前之浩刧。言之痛心。辱承貴會俯賜慰問。仰見胞與爲懷。不分畛域。敝國官民同深感謝。

●●●●

▲何使致各機關函　淞滬護軍使爲救濟日災事通函淞滬區軍警政各機關云。逕啟者。日本此次猝遭地震奇災。東京橫濱等處。半成瓦礫。損失數以億計。我國地處密邇。誼屬同文。睹此空前浩刧。允宜共圖拯救。滬上各慈善團聞已合組日災賑濟大會。分頭募賑。共策進行。并議由招商局特派新銘輪船運輸糧食藥品赴日救援。凡吾軍警政各機關服務人員。尤應見義勇爲。當仁不讓。除業由鄙人勉捐國幣銀五千元外。用特專函奉達。務希慷慨解囊。廣爲勸募。以盡人道而恤鄰災。如荷捐款。幷希惠交本署以便彙轉爲幸。此頌公綏。何豐林拜啟。九月六日。

●●●●●

▲華僑商會之乞援　總商會昨接神戶大阪中華商會來電云。上海總商會轉廣肇公所南洋煙草公司鑒。東京橫濱大地震火災。僑胞半死半存。顚危待援。敝埠竭力營救。但災巨人衆。乏資繼續。乞速籌鉅款。火急電匯。交神戶中華會館接濟。切盼。神戶大阪中華會館總商會卯。

●●●●●

▲華僑聯合會通電　本埠華僑聯合會昨爲日災事、通電云。南洋羣島暹羅荷美法各屬各歐洲加拿大墨西哥中華商會中華會館各書報社各敎育機關鑒。昊天不吊。降禍東鄰。颶風地震、摧拉於前。回祿波臣。肆虐於後。以致東京橫濱各區。既成焦土。復成澤國。浩刧餘灰。死亡枕藉。聞者傷心。覩者墮淚。似茲現象。實爲世界有史以來未有之慘劇也。吾國僑胞及留東學生等。應多在刧數之中。所謂城門失火。殃及池魚。敝會本拯災恤隣之念。對於華僑義務責任所在。自無旁貸。敢乞我華僑諸君。仰體上天好生之德。效法聖人懷抱之心。見義勇爲。當仁不讓。解　相助。集腋成裘。則三島哀鴻。感且不朽。至各埠籌集之款。或就近交商會會館。隨寄神戶中華會館馬聘三君。託其轉致各災區執事人員。以施救濟。實爲德便。臨電神馳。無任急切盼禱之至。上海華僑聯合會叩魚。

●●●●●

▲日僑募捐之踴躍　（甲）昨日各日僑募集之捐款。計銀五千六百五十五兩。洋六千九百七十六元。金洋一千三百四十元。其他中外團體之捐款。尙未計算在內。（乙）日本婦人會昨日蒐得新舊衣服四十餘套。已送領事署暫存。定九日施行消毒手續。十一日裝船運日。（丙）萬國義勇軍日本隊。昨由隊長大谷大尉發出第九十一號緊急隊令。勸各隊員努力勸捐。并推定笹田廉平爲收款委員。（丁）日僑以此次該國震災慘劇。死傷皇族頗多。國家元氣損傷尤巨。特一律下半旗誌哀。俟領事署接得確實報告後。對於死亡之皇族等。倘擬舉行追悼會。（戊）昨虹口日商募集捐款購辦馬鈴薯十萬斤、裝軍艦對馬號運日賑濟。現對馬號定八日起。由第一遣外艦隊司令官指揮。（巳）本埠日僑震災救濟委員河端貞次、前晚於日人俱樂部邀集各路聯合會幹事各女子會代表各宗敎團體代表、及各商業公會幹事討論罹災民救濟方法。到者約四十名。先由河端氏報告東京方面罹災民救援會迄今之成績。並請各團體努力募捐。後有日人靑年會幹事前田氏提議宜用中英文印刷「請救日本罹災民」之傳單。由日本女子約二百名懸之胸前。分組立於各熱鬧地點。廣請中外人士隨意捐助。衆多贊成。決遴選今日之委員會核定施行。又議此定挨戶募捐。即日實行。即散會。

●●●●●

▲日連絡航路中止　日本郵船公司各船因救濟東京等地震災。已有備羽等船由各地開向東京鷄關。又上海丸長崎丸兩快船現亦確定加入。從事旅客與貨物之輸送。因之連絡航路中止。此後即以大阪神戶與上海航線間之近江竹島博愛山城四船繼續往返。乘停泊長崎代替連絡船輸送大阪神戶方面之物品云。

●●●●●

▲赴日船客免驗疫　長崎公布驗疫症後。赴日二三等搭客均須檢驗疫症。現日領事署以此次中外人士赴日本調查救濟等。頗爲熱心。特印發免驗證書一種。凡赴日振濟之二等搭客。均可憑此免予檢驗手續。

●●●●●

▲中外士紳之訪問　昨日又有中外士紳多人。前往日總領事署訪問。中國方面有何豐林代表陸守經。交涉員代表楊念祖。唐紹儀代表唐潤。及傅筱庵等　數十人。

●●●●●

▲留日學生之哀鳴　廣東留日同鄉會長劉士木爲地震遇難同鄉。哀告旅滬廣東各團體云。廣肇公所粵僑商業聯合會潮州會館香山同鄉會大埔同鄉會嘉應五屬同鄉會廣肇公學暨各團體諸同鄉先生公鑒。敬啓者。此次日本大地震。災情奇重。連日已詳載各報。惟於我國僑衆記載從略。士木歸國學生之一也。知吾國學生之遭難者爲數甚夥。留日學生中尤以粵籍爲最多數。計公費九十餘名。私費二百餘名。今年因本省戰爭交通不便。無款接濟。不能回國者又多。縱云少數有款學生。亦慮回來遭禍。不敢回國。致此次在東共遭危難者諒亦不少。橫濱華僑五千餘人。吾粵人占四千餘（香山籍佔最多）死者已矣。急待掩埋。生者失所。度日如歲。肉白骨而出水火。急待諸大善長之佛臂援救也。不勝代存者殁者馨香請命之至。

●●●●●

▲救國會之臨時會　救國聯合會昨日下午五時召集臨時會議。到者二十餘人。公推沈儀彬主席。討論結果如下。（一）由董事委員起草電文。致電日本慰問該國國民及我國僑胞。（二）由救國會會同基督救國會募捐賑濟我國僑日各界。議畢散會

●●●●●

▲對日會致電慰問　國民對日外交大會總部。昨日午後三時開常會。到者三十餘人。公推方振武爲臨時主席。首報告此次日本發生亘古未有之奇災。吾人認爲非獨日本一國之不幸。乃東亞之大不幸。本會應否有所表示。當經議決由本會致電該國政府（由駐滬日本領事轉達）表示本會弔慰之意。電文由王仲年余翼文會同文書股起草。次徐長三提議。對於旅日各界僑胞應有同一之慰問。通過。

●●●●●

▲工界發起救濟會　全國工界救亡大會。昨日（六日）在斜橋會所開常務委員會。徐錫麟主席。報告程序畢。章謂儀王亞樵黃晦菴等主張前討論對於日本東京橫濱橫須賀等處地震被害問題。討論結果。先行拍電日本東京全國勞動總同盟本部表示弔唁。一面發起工界救濟日本火災會。其電文云。「日本東京全國勞動總同盟本部轉被難人民公鑒。奇變傳來。令人悽愴。除積極設法籌款救濟外。特電弔唁。上海全國工界救亡大會。」救濟會進行及組織俟星期日開第九週全體委員會時再行詳細討論。旋議他案而散。

●●●●●

▲料器業開會籌款　前日下午四時。料器業公會召集臨時會議。到會者共三十餘人。陳翊庭主席。略謂日本猝遭巨災爲亘古未有之慘劇滬上各團體無不集議營救電慰。本會亦團體之一。理應有所表示。請諸君從詳討論。曹鳳標陳夢生均主張具體辦法。公決由各同業量力認款。議畢六時散會。

●●●●●

▲甯波同鄉會消息　甯波同鄉會前日電詢僑居神戶同鄉吳錦堂。請其調查留日學生狀況。茲該會昨由上海義生行轉到吳君覆電如下。上海甯波同鄉會。來電已悉。東京橫濱郵電不通。尙無法可想。吳作鎮微。

●●●●●

▲米穀助賑之非議　本埠市民翁國藏因聞日本巨災。高凌霨等下穀物弛禁令。恐本國米糧竭蹶。影響大局。特致全國商會聯合會暨幹事長函如下。全國商會聯合會事務所幹事長雲台先生大鑒。逕啟者。日本此次巨火。凡屬人類。莫不悲悼。矧救災卹鄰古有明訓。惻隱之心人皆有之。惟見報載北京高凌霨等因此下穀物弛禁令。竊有感焉。夫中國年來奸商私運屯積。迭有所聞。米價因之騰貴。民不聊生。邇者新穀行將登場。貧民咸有雲霓之望。若因此開禁。則匪僅失其所望。抑且危及將來。吾國本年各地風水爲災。亦屬不鮮。收成豐歉。勢難逆料。靑黃不接值已增高。苟再轉輸國外。匱乏之勢所難免。殺命養命。甯得謂爲正辦。至僑日同胞固當援救。然於其濟資前往。毋甯資遣回國。另行根本解決之爲愈　穀物爲國民命脈所繫。一朝竭絀。即上海一隅擾亂立見。况影響全國。孰不自危。從井救人。仁者不爲。勸非草本。親仁善鄰。敢不贊同。特以我國民生攸關。不容自安緘默。用敢不辭冒瀆。急切奉聞。卽請垂察。

●●●●●

▲外人徵集之賑款　現在中華美國協會及字林西報均代日人徵集賑款。昨日美國協會所徵集之款爲大洋東一百六十八元。銀五千七百六十兩。字林西報截至昨日下午五時止前後計共收銀二千二百七十五兩。洋九千三百十六元。

●●●●●

▲大陸報消息種種　旅滬美僑各公團如美國紅十字會美人協會美總商會等。前特召集會議。共同組織拯救日災救護隊。明日出發。携帶醫生四人。看護十二人。并藥品糧米食物諸需用品前往救濟。（二）前日搭坎拿大皇后號抵神戶。歐美日受難人士約一千五百人乘該輪來滬。星期六日可到。法郵船拿波號亦有五百人由神戶乘該輪來滬。本埠英美兩婦女會已籌備招待。（三）前晚本埠美代總領事台維氏接神戶美領事底柯夫氏來電云。旅居橫濱之外人已來神戶。衣服麵麥牛奶藥品及各種罐頭食物甚缺乏。乞設法救濟。（四）美按察使羅平傑氏。月前偕同該署官員赴哈爾濱審案。轉道赴日。參與該署執行官撲特氏之婚禮。此次日本巨災。羅平傑氏尙無確實音信。據其昨日由奉抵滬之西惠報告云。羅平傑氏華北完案後。八月二十九晚奉人爲之餞行。翌日即携眷離奉赴金山。計其路程。此次地災時。羅平傑氏當仕

古六標濟。

## ●國會開會消息

▲兩院祕書廳着手組織

國會議員到滬人數日衆。開會日期。已由衆議院提出擇期本月十日至二十日間。參院方面俟行政委員會開會後。即可決定。現在院內辦事。參議院在京本因議長尙未産出。組有行政委員會。衆院方面。在憩園開談話會。各省曾推出籌備員一人。現在即以此項各省推出之籌備員。組織臨時行政委員會。至組織祕書廳。參院方面仍承認沈鈞儒爲祕書長。衆院方面則將由議員中推出一人爲祕書長。聞鄭萬瞻或將被推云。

## ●昨日報到之國會議員

北京一部分議員。反對維持費之故憤而離京。昨日至大壽第辦事處報到者有山西康愼徽四川杜華二人。其餘亦不日到滬云。

## ●蘇州崑山又有增兵消息

▲徐州運兵至蘇……崑山水陸增防

某方消息。八月三十日有徐州第二旅崔排長暨第五旅左李兩排長各帶新兵八九十名共約二三百名。分乘民船經內河至蘇州。送交第二師點收後。翌日各該排長即乘火車回徐。一日又續有徐州第五旅某排長帶新兵八九十名。亦乘民船由內河至蘇送交第二師。即由甯京督軍署派田參謀來蘇。至第二師點名云。

又昨據崑山來客談云。八月二十八日。蘇州朱鎮守使派有江安棧水兵艦一艘。暨水警游巡隊槍船八艘。（又一說係十艘）開往崑山東門外停泊。現三江口四江口大倉一帶水面晝夜有船艦梭巡。而平望一處亦增有淺水兵輪兩艘。一名四安。一名江齊。幷有水警四區槍船十七艘。往來梭巡。二日蘇州朱鎮守使派副官長會同第二師五團某營長。率官長五六員。乘早車赴崑山。察看地勢。聞係因第十九師將開往崑山。特先往相度宿營地點云。

## ●某督致保定之密電

昨日由甯來滬之某人抄得某督致保定「昌密」一電。略謂和平公約業荷察覽。此事承蘇浙兩省紳耆所要求。爲俯順輿情起見。不能不予簽訂。且約定个節亦甚於我有利。如避免足以引起軍事行動之政治運動一條。則浙滬所爲之籌餉徵發移滬開會等情皆須停止。如此則甯下議員我方即容易設法挽回。又關勤軍隊一節。將來祇要不由蘇省通過。無論由何方面進兵。均不受公約所約束云。

誌謝

杜靜仙婦科聖手

吾婦素來虛弱。懷孕五月。腹脚大腫。昨忽小產。血崩不止。命在旦夕。幸承梁集廷兄往延。杜靜仙名醫。立方。生地炭炙黃芪全當歸各二兩。淡附片條芩炭各二錢。地榆炭血餘炭各五錢。黑炮姜炒蒲黃川芎各一錢。一帖即止。刻已復元。想如此重症非如此重方。安望

按脊術專家布雄星

按脊術（西名謂之CHIROPRACTIC）完全根據最新之科學

根源內科婦科兒科耳科眼科專用手術

門診　出診

## 旅滬湘人電賀譚延闓

長沙譚總司令魯軍長及各軍長各司令各師旅長均鑒。此次公等本民族自決之精神。推滅强權。伸張正義。滄桑再造。衡嶽增光。海上聞風。易勝歡祝。惟吾湘當南北之衝。環伺於側者大有人在。岳陽澧陵兩方關係重要。亟宜增派重兵扼守。以固外防。而內部之潰兵土匪。亦難免乘機蠢動。尤應從速肅清。以蘇民困。則湖湘幸福皆拜所賜。翹首湘雲。謹電馳賀。陳家鼐叩魚印。

## 劉案委員會今日開會

本埠劉案昭雪委員會昨發通告云。前日開會。因法律股缺席。對各校開學期屆。會中委員頗多更動。案件進行事宜。待慎重共商辦法。且當由會衆議決於本月七日午後二句鐘在辦事處開緊急會解決各項問題。屆時務祈出席爲荷。

## 徽甯弭兵會委員會記

徽甯旅滬弭兵會。前日開委員會。出委員長余魯卿主席。首報告上屆議案。次討論代表出發問題。鄭介誠陳振亞呂篙漁曹志功等相繼發言。結果。三路代表均定於十一號同時出發。次由曹志功報告三日夜間各代表集議情形。並宣布擬定之章約四則。又謂赴蚌代表前本推定余魯卿呂篙漁二君。余君因年老事冗。除函囑其少君志汝就近代表外。並推荐王文藻君前往。所有川資由余君私人負助。衆無異議。次議代表劃分區域案。決定(一)蚌埠呂篙漁余志汝。(二)南京安慶蕪湖。李振亞王文藻。(三)杭州程永言曹志功。末由主席報告各處來函而散。

## 女權運動會開茶話會

▲歡迎王璧華女士

浙江女權運動同盟會會長兼省憲審查員王璧華女士日昨由杭來滬。遍訪女界知名人士並與上海女權運動同盟會有所接洽。前日午后五時上海女權運動因邀集諸職員於愛多亞路會所特開茶話會。歡迎王璧華女士。職員到者有沈儀彬程婉珍舒蕙楨談社英邱麗英等十餘人。茶點後。遂互相報告會中成績。及計劃將來兩會進行之程序。意見極爲融洽。直至七時餘始散。並聞王女士此次來滬擬對於國會有所要求云。

## 南京設立議員招待所之續聞

▲蘇齊派李副官鄭同照料

保派派人到甯組織議員招待所。欲勾引南下議員一事。日前已誌報端。昨復有某君由甯來滬。攜有議員王健岐致保定方面報告此事之電報。由此益可證實前說之不誣。其電云。保定巡使署李漢琴兄鑒。弟同林耿凡郭仙洲兄昨日抵甯。以金陵大旅社爲招待所。即同寓此處。當由齊督派李副官等鄭同照料查看。前途情形頗爲順利。今日已有會幹楨等九人北上。業經照料上車。除電閣亭孝伯外。特此奉聞。賜派照料員來甯。即請來金陵接洽爲荷。王健岐卯冬借印。

## 追悼哈定總統之確期

▲九月九日

慈善團體等聯合追悼美故總統哈定君之追悼會。因團體衆多事務紛繁。以致開會日期。紛傳不一。茲悉該會等現確定本月九日(星期日)下午一時舉行。惟地點原定市政廳。後改總商會。現尚未定妥。定妥後將由該會等正式公布。

## 搜查仁源當案續聞

▲交涉員覆函總商會

本埠總商會前以仁源當被捕搜查。曾特函交涉署請設法保障方法。茲得交涉署復函云。接准來函。以仁源押當被西捕搜查。並將受典貨物之包裹拆開拋棄。囑爲轉商租界當局。務使嗣後此種騷擾。得以免除等由。除函領袖領事請其轉知工部局。嗣後對於搜查一事。務須籌一和平辦法。俾順商情。俟復另達外。相應函達貴總商會。請煩查照轉知爲荷。

## 各路商聯會聯席會議

昨日下午三時。漢口路山西路浙江路吳淞路長浜路東北城邑廟豫園愛克界等十餘路商界聯合會。假江西路六十號開聯席會。周伯堯主席。路謂今日爲研究草章並請委員報告合併經過情形。當由馮秋心報告經過情形。呂靜齋謂美倫里究竟有無誠意。而委員亦擬草章程太苛。主席路謂在此時期決不能斷定彼方有無誠意。而對於章程儘可靜心研究。馮秋心謂合併期限議定四星期。如逾期再斷定誰無誠意。陳家寶謂既捐棄前嫌而謀合併。對人已無問題。而近日所討論者會址問題耳。張鑑人意見。會址完全不成問題。本會歸併於美倫里亦可。美倫里歸併於本會亦可。今宗另借會所者其中或存意見。鄒人對於合併執途深抱悲觀。孫鏡湖謂本會委員五人。缺席者三人。而出席者僅有馮秋心陳翊庭二人爲遺憾。馮秋心謂孫君既認爲不滿。鄒人當停止出席。主席謂孫君表示不滿者。係缺席委員。馮君可弗誤會。草章經衆討論良久。周伯堯謂第十三條有關係兩接收捐。似乎會員有納雙重捐之負担。於開大會時請注意。議畢散會。

## 杭州總商會長旋里

杭州總商會會長金百順。前因蘇浙和平問題。特來滬與紳商兩界接洽一切。現已事畢。業於昨晨乘滬杭早快車返杭。

## 被災僑民一部分回國

聞加拿大皇后號。於禮拜六來滬。僑商在日本被災乘該船回國者。有一千五百人云。

## 昨日各工團之歡送會

昨日海員工會。京漢路工會駐滬辦事處。南洋煙草職工同志會。粵僑工界聯合會。湖北工團聯合會。船務棧房工會。機器工會。滬勞工會駐滬辦事處等十餘團體。設宴北四川路會元樓。歡送南洋煙工同志會委員長邱公耀回粵。及湖南驅趙代表邱惟勤蔡壽民謝梧岡三人回湘。席間賓主均有演說。大意無非希望全國勞動界聯合一致。擁護三民主義五權憲法。打倒軍閥。鏟除國內政而後一致抵抗國際帝國侵略主義云云。至晚九時許始散會。

## 成都派定民治會代表

總商會昨接成都總商會電云。上海總商會民治委員會鑒。東電奉悉。貴會於九月十日在滬會議。敝會同人因開會之期新迫。道途又復多梗。勢難派遣專員。因公推滬上馬裕隆號東馬乙棠就近代表敝會與議。除電馬君外。合亟電復。即希查照。成都總商會叩。

## 閘北水電廠財產損害案昨訊

▲告發人呈催被告到案對質

閘北公團聯合會推舉代表湯有爲。在上海地檢廳控告單毓斌金其照損害水電廠財產一案。於八月十四日開庭傳訊之後。該廳諭令靜候辦理。惟原告以該案擱置日久。昨又延錫春絲律師撰狀呈請迅傳被告到案對質。狀云。爲告發單毓斌等共同損害省收入未遂一案。懇請迅予票傳被告到案偵查事。緣本案已蒙貴廳本年八月十四日開庭偵查。經聲請人業將事實陳述清楚。奉諭靜候辦理等語。同日聲請人復呈遞理由書一狀。十六日奉批「狀悉候核辦此批」等語各在案。現在聲請人靜候辦理。歷時漸久。特將該被告人單毓斌金其照之個人地位與土地管轄。核與普通人民犯罪之性質絕無差異之點。謹臚叙理由爲貴廳縷晰陳之。(一)查本案被告人單毓斌金其照。均非軍人。其現職之省公署第四科科長與淞滬商埠局坐辦又均非軍職。自不受特別審判之利益。究其當日以閘北水電廠廠長省公署第四科科長之身分。共同損害閘北水電廠之收入。以圖利淞滬電力公司之所爲。實完全負有刑律上之責任。當然歸普通司法衙門管轄。毫無疑義。該單毓斌之現職。縱爲省公署第四科科長。而現任江蘇省長以並未奉有監督司法行政之特別委任。依法不爲本省司法衙門之監督機關。則是本省司法衙門對其佐理事務之椽屬。既爲合法之傳喚。省長自亦依法令其椽屬到案應訴。該金其照之現職縱爲吳淞商埠局坐辦。而現任吳淞商埠局督辦適爲本省負有重望之紳士。且曾一度爲國務員。其對於司法衙門之合法傳喚其僚屬。當然絕對維護法庭之威信。而亦令其僚屬到案應訴。按之敎令適用之文官保障法草案(見民國二年敎令第十號關於文官任免執行令載在二年一月九日政府公報)所規定。本案情形該管長官尙得爲命其休職之處分。豈有不令該單毓斌金其照到案應訴之理。去年羅文幹君一案同爲刑律第三百八十六條之犯罪。羅君以現任國務員。大總統且責令其到案應訴。京師地方檢察廳尙進爲羈押之處分。可知單毓斌金其照之個人地位實與普通人民絕無差異。決不因其現職爲省公署第四科科長與淞滬商埠局坐辦而特予優異。此不得不陳明者一也。(未完)

## 法租界頒布集會章程

法總巡費沃禮。以近來租界內各團體不遵定章。往往私自集會。特派華探目程子卿李友生等。將印刷之法租界政治會議章程分送界內各團體。其章程云。按照法租界工部局第十三條章程之規定。今頒布關於會議章程如下。(一)如無總領事或其委員之准許。不能在租界內集會議論政治。(二)如有人欲在租界內集一相同之會議。應於四十八時之前函致法總捕房請求准許。并聲明開會宗旨。在議諸人之名姓。以及本日應議問題。

## 擁資驅逐子媳成訟案

怡和洋行絲叢買辦陳聯卿。被其子陳馥蘇呈控無故將伊驅逐一案。昨日原告律師到廨。請求本案未開審前。着被告先給原告洋五萬元存放生息。俾資日用。該律師稱被告因於近年娶一寄報紙之婦女爲妾。受其蠱惑。遂將其子媳無故驅逐。並以其媳年紀尙輕。給予四千元。囑令另行改嫁。一面登報聲明並具稟到堂存案。此種行爲原告初皆不知。查被告爲怡和洋行絲叢買辦已有多年。擁資五十萬云云。被告陳聯卿不到。延律師到堂辯稱。被告年已七十三歲。不能到案。原告請求並無理由。要求註銷。張襄讞商諸日副領事。判原告律師請求先給贍養費五萬元。應即駁回。復由張襄讞諭知被告律師。將來此案正式開審時。須着被告陳聯卿投案候質。

## 林長民業已返北

林長民君由北京來滬後。前日忽接家電其夫人患病綦重。故即搭車北上。

## 電車加價延期實行

公共租界電車公司前擬頒布新章增加車價。曾誌各報。昨聞該公司因內部規則尙未確定。特將實行期展緩。現定九月十六日起實行加價。

## 江浙弭劫祈禱會第一日

癸亥江浙弭劫祈禱大會。昨日始在城內萃秀堂舉行祈禱禮。規模嚴肅。在民國路口搭有五彩牌樓一座。會廠滿內佈五色彩綢。會齊儒佛道耶宗教祈禱。共到有中西善男信女約千餘人。

## 各團體定期追悼裴國雄

申報館李社商品陳列所等六團體及裴國雄之親友等共同發起追悼裴國雄君。已定本月十五日下午三時假寧波旅滬同鄉會演講廳舉行。日來正籌備各種儀式及印刷品等。一俟就緒。即登報通告。至前報載本月九日記者聯歡會單獨發起之追悼會。聞刻已取消。改併以上各團體共同發起云。

## 辛酉學社徵求會將開幕

辛酉學社第三屆徵求會。已由徵求委員會議決分九隊。(青州隊)盧煒昌胡文蔚。(兗州隊)陳炎川陳善。(荊州隊)張取誠陳嘉賢。(雍州隊)山文元夏文標。(冀州隊)嚴敬輿朱羽生。(梁州隊)夏殿臣曹錦生。(豫州隊)張藝庵侯祿頓。(徐州隊)朱獻淮朱霞室。(揚州隊)姚蟾伯鄒灼辰。本屆徵求目的。定三千分。定本月九日下午假甯波同鄉會行開幕禮云。

## 晨光美術會之近訊

晨光美術會西畫研究所。現已開課。仍分日夜兩班。日班下午二時至四時。夜班下午八時至十時。並分人體石膏像風景靜物各級。新稱員甚多。現推廣餘額。以便有志者之加入。

## 各學校消息彙誌

▲暨南商科 本埠徐家滙暨南學校商科全校師生一百餘人。於本月四號悉已遷入眞如暨南新校舍。該校南京中學師範兩科師生四百餘人。亦將於本月七號遷入新校舍云。

▲南洋商業 山海關路南洋高級商業學校。昨行開學禮。新舊生到者三百餘名。校長鄺富灼博士訓詞。英文教授史翹爾氏演說。該校定於十日正式上課。各級尙有餘額。

## 眞如電氣公司創立會記

眞如電氣公司。前日假暨南學校開創立會。到會者一百七十七權。趙厚生爲主席。報告籌備經過情形。次由沈志萬方宇平陳晴辦材料及廠屋等情。並將章程草案逐條宣讀。經到會股東修正通過。旋即依法投票選舉計選出蔡倩弢趙厚生高踐四錢玉如錢貴三蔡世溶裘靜溪七人爲董事。王瓶如傅墨正徐少蓮三人爲監察。並由董事互推趙厚生爲董事長。沈志萬爲經理。甘鴻達方宇平爲協理。議畢散會。

## 染業集議維持生計

本埠京紹靑藍染業公會新理事徐子賢。現因市面衰落。靛料飛漲。生活程度日高。商同業董楊午田等。柬邀同業各坊領袖。於昨在法大馬路鴻運樓集議。到者二百餘人。經衆討論後。對內整頓會務。對外劃一價目。衆皆贊同。議定即日再邀各布號經理等商議。宣述染業困難苦衷。要求增加染價以維生計。

## 夥劫盜黨押候研訊

迭次糾黨夥劫劉王氏姚劉氏兩家飾物之盜匪嚴順與徐明香。由廨訊實各判徒刑在案。前日由哈爾濱捕房華探目歸松濤包探張稼軒。在鄭鐵路五百十九號屋內續獲蔣生壽一名。昨解公堂。歸探目稱被告係嚴順與供出之同黨。請爲展期調查解究云云。經陸襄讞商之美雅副領事。判蔣押候展期七天研訊。

## 惠工銀行倒閉案續審

惠工銀行倒欠各戶款項一案。昨晨又經關讞員會同英麥副領事集訊。據禮明律師投稱。伊代表孔笠安。緣上海紙煙捐局欠孔鉅款。由該局償還孔二萬元。因無款故向惠工借墊。由該局出立借票四紙。每紙五千元。但該銀行亦因無現款。乃給孔存摺一扣。言明如紙烟局有款付交銀行。始將款給孔。嗣該局付過一萬元。故借據已收回兩紙。尙有兩紙則被該銀行連同保單及洋布棧單等向大成錢莊抵押。查其所欠大成莊款僅一萬五千元。將保險單及洋布棧單抵押已夠。應請諭令該莊將此項借票交還云云。孔笠安即上堂證明紙煙局欠伊款項。由局長汪瑞闓令伊設法向惠工借款情形。並稱惠工銀行經理沈奎年係大成莊經理之姪。而大成莊經理又並充惠工銀行監察員。該行與大成押款係私相受授。事前並未取得伊之同意。應請飭令該莊將抵押品內之借票兩張交還云云。大成莊則延羅傑律師請求准其處分此項過期不贖之抵押品。並向孔駁詰。中西官判改期續訊。

## 糾衆行兇訊實判罰

婦人徐李氏。前與鄰居高壽慶高葉氏夫婦口角起釁。詎李氏前日糾同陳金桂王二狗陳香亭等。各持器械。至高處將高夫婦毆傷。爲包探李連生查見。將各人一併拘獲。連同凶械帶入捕房。昨解法公堂。原告高壽慶稟明前情請究。徐李氏供實因原告先行辱罵。故敢糾衆行兇。陳金桂等承認幫兇。聶讞員商之法副領事葛君。判被告等四人各罰洋十元充公。被告王二狗出境一年外。再賠償原告損失洋二十五元。

## 私藏槍彈同入西牢

匪徒潘榮福王阿四劉小一子唐寶生沙子元與長生李寶先因在蘇台旅館私藏手槍三支子彈一包。解總公堂。訊押候查在案。昨由關讞員會同英麥副領事復訊。捕房將被告解案。而探長克羅香稱。查被告等均係無業流民。惟未查明其所犯何案云云。包探衛金福稟稱。上月十二號查見被告等先至福州路大華旅館內。後至蘇台旅館。我等因其形跡可疑。遂跟踪而進。見被等開好房間。我即以電話告知同事。同入搜出手槍。均係實彈。遂將被告等帶入捕房。詰問口供據李陳王三被告供。係沙子元邀伊等夥劫威海衛路某日人家之嗎啡是實。而被告由律師到堂代辯。並向中西探盤詰口供。被告均不承認有私藏手槍圖劫嗎啡情事。問官以被告等實非善類。且有糾夥圖刼嫌疑。因判陳榮福王阿四劉小一子逐出租界。槍與彈沒收。

## 時評 三

## 運米賑日的限制

「弛米禁以振濟日本巨災」之說。倡於多方羅掘的直系官僚。是否出諸「救災卹鄰」的熱忱。很有懷疑之點。直系搜括大選經費。無所不用其極。運鹽出口事已鬧得通國皆知。此次難保其不利用賑日災之名。大弛米禁。從中徵收米糧出口稅。或竟由商人承包。供給巨款。以償其運動大選之慾望。亦未可知。中國人素以慈祥著。聞此日本巨災。孰不動「救災往救」之義。弛米禁的主張。或致不顧利害。爲其所動。然以近日情形觀之。已大可使人注意了。

兩日間米價高漲。中國人已直接受其影響。可知弛米禁消息傳布以來。米商已大肆活動。鄰國有難。受點影響是不可免的。只要能受得住也算不了什麼。但恐這麼一來。便如黃河開閘。汎濫橫流。不可遏制。豈非救人卻以害己嗎。

日本災後第一需要的是米糧。能爲日本萬急之助者爲中國。中國米糧既有缺乏之虞。只能爲日本急迫之援助。不能爲無限制的供給。現在各慈善界已提議賑卹。或且實行輸送物品。我以爲關於米糧一項。須由慈善機關定一數量。獨任收買輸送。萬不可假手於米商。一面對於米商私運出口。仍須嚴禁以防偸漏。至於出口稅。按上年國內販米之例辦理。如此則對人對己。雙方兼顧。本國民食雖受影響。尙不至鉅。官僚歛錢黑幕也可以打破了。(際安)

哈哈!!!好機會 戒煙

既穩妥又價廉 保戒每錢洋十二元

按日診察所有手續費及滋補安神藥等概不收費 住院另收院費每天五角 章程函索即寄

上海大東醫院 第一院大東門 第二院法租界霞飛路嵩山捕房對面二零六號洋房

洋房住宅出讓

滬西憶定盤路中西女學附近現有三層樓洋房住宅兩所情願出讓每所各佔地一畝一分汽車間洗浴間廚房自來水電燈等悉有全意者請與康腦脫路十八號朱錦麟君接洽可也

杜蟄寓在虹口武昌路同仁里一弄 診所英大馬路 電話中央四六四〇

## 商務情行

### 各國匯兌 九月六日

上海規銀一兩計算

上海匯至倫敦：銀行電匯 三先令一辨士一二五；銀行即期 三先令一辨士一二五；銀行四月期 三先令一辨士二五；銀行買四月期 三先令二辨士二五；帶根定期 三先令二辨士半；四月 三先令二辨士七五

上海匯至法國 上海規銀一百兩計法郎；紐約 上海規銀一百兩計美金；香港 上海規銀一百兩計香港銀；印度 上海規銀一百兩計盧比；荷蘭 上海規銀一百兩計盾；加坡 上海規銀一百兩計新幣；俄國 上海規銀一百兩計羅卜 [illegible]

### 國內匯兌市 星期四

天津漢口匯兌由中國銀行報告

天津即期行化每百兩合申九八規元一百〇六兩一二五

漢口即期洋例每百兩合申九八規元一百〇三兩一二五

### 國外貨幣 九月六日

由經紀人報告各國貨幣鈔票價

| | |
|---|---|
| 德國馬克每萬 | [illegible] |
| 俄國羅卜每萬 | [illegible] |
| 千元新票每萬 | [illegible] |
| 五百老票每萬 | [illegible] |
| 二百五十新票 | [illegible] |
| 東老羅票每元 | [illegible] |
| 美國貨幣每元 | [illegible] |
| 荷蘭金票每元 | [illegible] |
| 英國金票每磅 | [illegible] |
| 法國佛郎每個 | [illegible] |
| 新加坡票每元 | [illegible] |
| 香港鈔票每元 | [illegible] |
| 銀行大盤羅卜克 | [illegible] |

### 金市 九月六日

銀樓行十八家大同行每兩四十八元 [illegible]

### 銀市 九月六日

大條銀近期每條 [illegible]

### 錢市 九月六日

[illegible]

### 銅元收市 衣牌兌換 小洋角配 小洋貼水

二百五十千文　一千八百〇六文　一百五十四文　二十七文

### 上海證券物品交易所 十二年九月六日 星期四

[illegible]

### 華商證券交易所 十二年九月六日 星期四

[illegible]

### 上海華商棉業交易所

[illegible]

### 紗布交易所 十二年九月六日 星期四

前市定期行情

[illegible]

### 上海麵粉麩皮交易所 星期四

前市定期交易 陰曆七月廿六日

[illegible]

### 滬南米市

昨日滬南各貨米船抵埠者約十餘艘市情各貨趨勢列後如左

[illegible]

### 雜糧市

昨日市價 [illegible]

### 油豆餅市 九月六日

滬南米荳業市價開市 [illegible]

### 麩粉 九月六日

[illegible]

### 船期

以上九九扣廢盤之價

#### 輪船進口報告

九月六日進口

#### 輪船出口日期

長江出口班 [illegible]

寧波班 九月七日 [illegible]

#### 各國郵船出口班

香港班、西雅圖班、溫哥武班、英國班、意奧班、法國班、德國班、日本班、歐洲班、渡特蘭班、舊金山班、北歐班、香港小呂宋班 [illegible]

#### 各國貨船出口班

通州揚州班、定穿石海班、定海石浦海門班、汕粵港班、青島班、崇海班、威海烟津班、烟台天津班、營口班、福州班、漢口班、舊金山班、香港班 [illegible]

## 交通界明星組織之航線 太倉飛虹汽船局航線時間一覽表

甲 太劉線 太倉上海至上海太倉往返約需三小時許

上午八時 太倉南門開｜八時二十分 半涇口開｜九時 陸渡橋開｜十時 劉河到｜十一時五十分 上海汽車站到

下午三時三十分 上海汽車站開｜五時 劉河開｜六時 陸渡橋開｜六時五十分 半涇口開｜七時 太倉南門到

乙 劉太安綫 由劉河起程經過太倉直放安亭車站可趁四時三十分上海車到無錫六時十八分上海車到常州二時三十分常州車到上海五時十一分南京車到上海

上午九時 劉河汽車站開｜十時 陸渡橋開｜十時四十分 半涇口開｜十一時 南門到｜十一時三十分 南門開

下午十二時十分 無量殿開｜十二時四十分 葛隆鎮開｜一時十分 外岡開｜一時五十分 望仙橋開｜二時三十分 安亭火車站到

丙 安太綫 東自上海趁三時二十五分五時十五分火車自常州趁十二點火車至安亭西自南京趁上海八時十分火車至安亭可由此班汽船回太倉

下午六時廿五分 安亭車站開｜七時零五分 望仙橋開｜七時四十五分 外岡開｜八時十五分 葛隆鎮開｜八時四十五分 無量殿開｜九時廿五分 南門開｜十時 西門站到

丁 安太綫 自上午七時太倉動身十一時到安亭可趁十一時三分上海車到南京十一時五分常州車到上海

上午七時 太倉西門開｜八時 無量殿開｜八時四十分 葛隆鎮開｜九時十分 南門開｜九時四十分 外岡開｜十時十五分 望仙橋開｜十一時 安亭車站到

戊 安太劉綫 凡趁上海九時五十分常州七時十分火車到安亭回太倉劉河者可趁此班汽船如欲往上海者到劉河後並可趁五點三十分長途汽車七時可至上海

上午十一時三十分 安亭火車站開｜十二時十分 望仙橋開｜十二時五十分 外岡開｜下午一時十分 葛隆鎮開｜一時四十分 無量殿開｜二時二十分 南門到｜三時 南門開｜三時二十分 半涇口開｜四時 陸渡橋開｜五時 劉河到

己 太常綫 此班航線與汽車均相銜接如欲往蘇州無錫常州鎮江南京者可換坐本局十一時三十分劉安班輪船到安亭

上午六時卅分 常熟開｜十一時 太倉到｜一時 劉河到｜三時 上海汽車站到｜下午四時 劉河開｜下午六時 太倉開｜下午七時 直塘開｜下午十時 常熟到

庚 太崇綫 太倉縣之劉河口與崇明僅隔一衣帶水江岸距離僅七十餘里前清時帆船往返素稱便捷本局爲規復航路以便崇海交通計特闢此線以便交通

上午七時 崇明開｜十時三十分 劉河汽車站開｜十二時 上海到｜下午二時 上海汽車站開｜三時三十分 劉河開｜下午七時 崇明到

局長聞天裔謹識


本公司 上海 南京路新世界東

分公司 各省大埠

電話三八九五號

# 知識之競爭

少壯之人欲在社會上造就事業須得求一種專門知識並藝術方克在競爭劇烈時代立足所謂優勝劣敗此天然之理也 人之眼目固輸入知識之最要輔助機關如輔助機關有生理之缺憾及眼內折光不完備則於知識輸入之程度即多阻礙 故科學之眼鏡即以補救此種天然之缺憾 且凡事須有算理之精確 與有系統之研究 方可謂之爲科學 現在科學之眼鏡即與別種科學發明有同等之價值 諸君如爲目光計者盍請臨幸考察

精益眼鏡公司敬啓

上海振華油漆公司

請用國貨 商標 註冊

本公司創製飛虎國旗牌國貨油漆三羊牌鉛粉鉛丹均選國產原料以化學製成顏色鮮艷歷久不變足與舶品相抗曾經農商部註册免納重征並給獎狀上海商品陳列所浙江商品陳列館均給有優等獎憑足徵名副其實且訂價克己行銷南北各省埠及南洋羣島早經名愛用國貨諸君子凡購本公司出品價格外低廉以酬提倡國貨之雅意云 總發行所美租界天潼路一〇六號電話北三一一六 製造廠閘北小沙渡潭子灣

織襪針批發

品質優良 價格低廉

外埠函購 惠款即寄

上海廣東路十一號五馬路江西路角

中國營業公司啓

光華眼鏡公司廣告

諸君欲配眼鏡

第一須注意……配光準確

第二須注意……堅固耐久

第三須注意……式樣新巧

第四須注意……風雅美觀

本公司爲體察上列情形起見特聘光學專家製造各式光學眼鏡專備保護目光者之光顧爲

總公司上海南京路勞合路對面大慶里口（電話中央六八九六）

分公司 北京 漢口 香港 廣東

堅固耐用 脫毛包換

批發價目 函索即寄

廣東佛山 雙十牌

一毛不拔牙刷

梁新記監製

上海第五總發行所五馬路寶善街

第六發行所大馬路拋球場三九九號

# 覺悟

民國日報 第四張

中華民國十二年九月七日 星期五


## 專論

### 東西文化到底能夠融合嗎？

渾沌

全文目次

甲、引言

乙、正文

A總提

B分論

一、文化是什麼

二、人類間爲什麼有不同的東方化西方化

三、東西文化的名稱和區分

四、東西文化一般的觀察

五、梁漱溟對於東西文化的觀察

六、東西文化的根本不同點究竟在那裏

七、東西文化到底能夠融合嗎

八、世界未來之文化

九、我們今日應持的態度

C總結

丙、尾聲

甲、引言

前天我偶然在商務印書館的代售處裏，發現了一本梁漱溟所著的唯識述義第一冊。先前，我正因爲看過唯識論不甚明白，知道梁先生在北大教授印度哲學，著有一本唯識述義，恨不得馬上就弄了來看一看。却是走徧了上海的各書局，再也找不出一本來；隨後，這件事也就漸漸淡下去了。不料今天偶然給我發現，那正是樂得不可以言語形容的了。當下就買了一本，翻出來第一篇是梁先生的初版序言，這篇粗粗地看過以後，接下去便是一篇前錄。這前錄就是梁先生的東西文化及其哲學的導言，其中畧爲有些出入，裏面除了自序以外，說的是『這個問題的現況，這個問題的實際，這個問題的解決將在何人』的三個小題目，而這三個小題目又可併成『東西文化到底能夠融合嗎』的一個大問題。本來這個大問題我以前早就覺察着，在舊年讀東西文化及其哲學的時候，這個大問題益發把我昏昏亂亂地顛倒了幾個月（其實我這個人和梁先生一樣的特別，這個大問題眞要和我親近到我的一生一死，也難說呢！）；而我對之，也就自己有了一點意見，只是仍舊壓在肚子裏，不曾說出來。今天舊事重提，却再也不能不把他盡情地吐一吐了。這些意見雖然是我個人的偏見，然而却很自信的，發表出來，或者也能給梁先生和一般研究東西文化的以一得之助。其實這個大問題是東方人人應該研究的，因爲這正是東方文化的生死關頭，也便是東方人的生死關頭呵！梁先生說得更好，『這個問題自是世界的問題，歐美人，日本人，中國人，都應該研究解決的。』因爲這也正是世界文化的生死關頭，也便是世界人類的生死關頭呵！還有，我這篇文字好像是和梁先生爭權商權的，所以其中說理的地方，也不再去另造句子，處處是直抄了梁先生的東西文化及其哲學，因爲每段去註明，覺得太麻煩，所以在此總共聲明一句。

閒話說得大長了，現在趕緊收入正文去，請讀者諸君留意。

乙、正文

A總提

要研究『東西文化到底能夠融合嗎』這個問題，起碼先要懂得『文化是什麼』？『人類間爲什麼有不同的東方化西方化』？『東西文化的名稱和區分』是怎樣的？『東西文化一般的觀察』究如何？及我的見地『東西文化的根本不同點究竟在哪里？』等等問題。這些問題明白，然後研究『東西文化到底能夠融合嗎』這個問題，纔能有個着手處。現在把上列各題依次說明如下：

B分論

一、文化是什麼

文化（Cueture）一語實在因爲範圍太廣了，意義太空泛太抽象了，所以各有各說，很難得一個一定的標準。而剛巧又有文明（Civilization）一語與它有些含混，所以要把它單獨解釋起來，益發難於明瞭，而不得不把文化文明二語對照着說，比較來得清楚。張東蓀先生說，文化大概是指精神現象而言，文明大概是指物質現象而言。姜丹書先生則謂文化的意義大於文明，文明爲靜止的，文化爲活動的，文化爲文明現象之發動力，文明爲文化作用之目的物。又梁任公先生近作『什麼是文化』一文，其中很多精審的話。他說，『文化者，人類心能所開積出來之有價值之共業也。』又說，『文化是包含人類物質精神兩面的業種業果而言。』按任公所說業果是用佛家的術語，卽爲文明的意義，而物質的業果即物質文明，精神的業果卽精神文明。以上數說，大致都不錯，都相同於梁漱溟先生所說的『文化是人類生活的樣法』，『文明是我們在生活中的成績』的解釋法。但李石岑先生反對此說，他說，『梁君說文化是生活的樣法，文明是生活中的成績品；我覺得這個定義下得不妥，易犯毛病。譬如說生活的樣法，野蠻人也有他生活的樣法，說生活中的成績品，野蠻人也有他的生活中的成績品，那又何以別於文明人呢？這個地方我覺得有修正或補充的必要。……就是改爲「在構成人類之進步的社會生活所必要的組織和生活樣法或叫做文明」。我這個注重在進步二字。本來文明不文明，就是進步不進步。如巴古爾（Buckle）黎白（Lipper）德拉白（Draper）說文明就是知的進步；孔德（Comte）說文明就是道德的進步；拉忒澤爾（Ratzel）溫俟德（Uhold）說文明就是心的現象的進步，都是着眼進步二字上面。』不過我以爲進步二字是比較上說的，沒有一定標準，說，進步到哪一個程度，才可以算有文化，其實文化實不是程度的差別。倘如李先生所說，依物質文明發達到最高點的西洋人看起中國來，豈不也要說中國是沒有文化的嗎？并且講到無思無慮，能夠有個安身立命之處而不瞎忙的這點，恐怕野蠻人的程度要比西洋人高上萬倍呢！并且進步二字很難講，容量多了些算進步嗎？眼睛好看，耳朵好聽算進步嗎？還是以內心的適意爲進步？由上說來，李石岑先生的進步的說法，實不可通。所以我仍舊採取梁漱溟先生所說『文化是人類生活的樣法』的說法。我以下所說，都根據此說。


## 芭蕉的心

譚正璧著 售洋二角

總發行所 上海民智書局

## 泰谷兒戲曲集

朱枕薪譯 售洋四角

總發行所 上海民智書局



## 嚮導第三十八期 到滬

要目如下

(1) 共管案之變幻與歸宿

(2) 護路提案與日美

(3) 英國與梁如浩

(4) 江浙和平公約

(5) 紙煙稅

(6) 德國中等社會總理之最後一人

(7) 洛桑會議後近東危機第一聲



## 各地學校教職員公鑒

最新投集全國各學校的辦學法等及教學法所編成的**辦學指南**三版出了內容有**公文**數十起 **會規**七八十樣 **表冊**百餘種 **設計教學法**一大篇并有**智力測驗法** **常識測驗法**等附錄一篇實是辦學及教學者不可不備之書 全書十八萬言 定價一元

三版之初特價八角 代售處 上海中華書局 亞東圖書館 泰東圖書局等處 以及各省各地

中華書局及各大書店


## 講演

### 戀愛與貞操

吳研因先生講演

高爾松高爾柏記


## 目錄

東西文化到底能夠融合嗎？（專論）渾沌

戀愛與貞操（講演）吳研因先生講 高爾松高爾柏記

日本大地震（詩歌）天底

小詩（小說）B

不敢寄出一封信（通信）C

離婚的困難（通信）垂統

謠言和事實（隨感錄）力子

九月六日




剎念的時間；非是精神的勞動，卽是肉體的勞動；如此，我可以得到安慰些。我最怕的時間尤其是夜，假使我的身體還不疲倦，我的腦力還有餘剩，我的精神還有活力，那麼那全能的上帝，將不許我的靈魂進睡眠之天國，安息之仙鄉，一無論他時間老人報告着半夜或三更。我這樣的經驗有過兩次了。有一晚，我睡不着了，我剎骨的想思，流了幾行眼淚，濕在你送我的枕頭上；有一晚又是如此。那兩晚睡眠的時間，不滿四小時，第二天却也照常的做事。我的憂鬱不得志的事，本就得多，我的眼淚，亦不止這幾行，但爲沒有地方流，所以從不敢流淚，但是午夜旁皇，縱轉不寐，百念如焚，淚不禁出了數行。天蒼蒼，地茫茫，置我身於上海之一方；在這午夜又彷彿置身於滄海之上！……但我有這兩晚的經驗，現在有解決的辦法了。就是每天不使他有空，不是用腦，便是用力，而於睡前，努力地用腦力，使之再無餘力來作苦味的相思。現在這是唯一的安慰之品了！我很講些衛生：一飲一食，不敢疏忽，一冷一暖，不敢隨意，生活頗有些規律，所以病魔和我無緣相近。我的身體却在反而好了，我覺得越勞苦，身體越是結實。我這樣，很高興，我知道，你知道了我這樣，亦一定很高興。我想：我近來一無所有，除却這康健的身體，和今體內一顆熱騰騰的心貢獻了給你。[illegible]吃盡了物質精神的苦痛吧！我們青年的權利便是吃苦，青年的本領，便是吃得起苦痛罷了。你有很多的苦痛嗎？我願你和我一樣，找得些苦痛的安慰物。……你前次來了一封信，我非常歡喜，以後你自己可多寫信，且不妨寫得長些，此地决不會有人拆信，你便是多寫幾個白字也無妨。再談。

## 通信

### 離婚的困難

記者和讀者諸君：

我說懇地請求你們一件事，但要請你們在事實上推想，不要說理想上的空話！

[illegible]

X君回答我說：「祇要伊答應我離婚」不論伊再嫁與否？求學與否？我就把一半的財產給伊。（我底私產，供伊生活或求學而有餘）否則我不能幫助伊。」他繼續說：「覺悟！但若永遠不，我將來發生了新戀愛，也顧不得伊的痛苦了。」

我說：「在未把伊處置妥當以前，你另和別一女性發生戀愛，未免太蔑視女性了。」

X君反詰我：「你能斷定伊到什麼時候才可明瞭離婚是正當的行爲？你能告訴我，伊到什麼時候不受禮教底毒害？你能知道伊到什麼時候戰勝環境底束縛而敢公然地要求和我離婚？」

[illegible]

## 隨感錄

來件或寄覺悟，或寄東南大學澤垂轉。

垂統 一九二三·八·三一。

### 謠言和事實

[illegible]

力子

[illegible]

注重精神一方面。所謂靈肉一致的結合，纔算是眞正的戀愛。

講到戀愛的形式，也有自由戀愛和戀愛自由的分別。所謂自由戀愛，還有些性交自由的意思；男女的關係不是固定的，乃是變動的，可暫可久的。譬如他今天和甲發生了戀愛，明天也可另和乙去發生戀愛關係的；並且在自由戀愛的下面，一個人可同時去愛許多人，許多人也可同時來愛一個人。所以戀愛一名詞上面，加上了「自由」二字。

戀愛的眞意，是男女雙方相互尊重人格，不論海枯石爛，伊們還是不可分解。戀愛自由，就是這種眞情的戀愛，是出於各人自由意思的，伊們對於戀愛的精神，看得非常神聖。至於階級，貧富，年齡，美醜的差別，那是完全不管的。男女的結合，只要雙方性情相投，意見和合就是了。這種例子，在歷史上很易找到幾個。

漢時孟光，面貌醜惡，到了三十餘歲還不嫁，家人問伊爲什麼不嫁，伊說「不有梁鴻那樣的人格，我終不肯嫁的」。這種單相思的奇談，一時傳出來成了笑話；但梁鴻聽了，打聽一下，知道伊的人格很高尚的，便不顧一切，毅然和伊結了婚，女極莊重，男做苦工，以度生活；伊們空閒時誦詩彈琴，和諧得很。孟光是一個面貌醜惡的女子，但伊們不因此而不和好，這是戀愛沒有美醜的例子。

司馬相如和卓文君，在家產上相差很遠，卓文君的家庭是很有錢的；但伊們一見傾心，文君佩服相如的文學天才，和人格的高尚，就跟了他。相如賣酒，文君和滌灌酒，夫婦合作，吃苦過活。這是戀愛不論貧富的例子。

戀愛不論年齡的：好像古時錢牧齋和柳如是二人，他們相差有三十多歲，但因相愛了，就互相結合。又如羅素和勃拉克女士的結合，也相差了許多年歲；但既然生了戀愛，年齡也不成問題的了。最近日本爲情而死的有島武郎和波多野秋子，也是不論年齡而戀愛的。

總而言之，如雙方能相互瞭解，彼此和協，就得戀愛。什麼貧賤，富貴，年齡，都是不成問題的。

戀愛的價值，有的說是永遠不滅的。繁華的羅馬都城會得變成一塊荒場，戀愛却永永不滅，所以有人說戀愛是永久性的。詩經上說到戀愛的話，至今還深深建在一般人的腦中。

戀愛是美德不是壞德，因爲它是一切愛的根源。如愛家愛人愛國愛世界等情感，都是從戀愛推廣出來的。

現在要說到貞操了。有人說沒有戀愛就沒有貞操，有了戀愛總有貞操；這是很不錯的。如果對於愛人能夠一心一意，願爲犧牲，這就是貞操。

貞操的形式是一夫一婦，不許和第三者發生關係。但有時不能這樣說，如女子在亂世，爲强暴所奸污，也可算是不貞麼？這是爲勢力所迫，不關貞操問題。還有在專制家庭底下，婚姻不得自由，如果！個人在外邊自由地愛上了一個男或女，但父母一定不許伊們結合，及逼迫伊們和旁的不相識者相結合；但伊形式上雖屈服了舊勢力，而精神上却仍是愛着那個男或女，這也不能算伊失貞的。

貞操的精神要澈頭澈尾，同心一體。所謂同心一體是彼此的心互相同化，合兩人爲一體的意思。本來，一個人沒有戀愛的時候，不能算是一個完全的人，後來有了戀愛的人，把二人合成一體，總可算一個完全的人了。自然，形式上不能把二個肉體合成的，不過二人的心和氣互相一致罷了。

貞操能維持並鞏固男女間的情感和關係於永久，所以它在社會上是一種很重要的道德。

貞操和戀愛是有密切關係的。貞操的基礎要建立在戀愛上面，方爲正當。現在社會上男女的婚姻，都不以戀愛爲標準。已定婚——當然是父母代辦的——了的女子，如不幸伊的未婚夫死了，人家要逼伊去抱牌位做親呢，這種謬誤的貞操觀，是很有損於女子人格的。還有强迫一對無戀愛的男女結合，伊們嘗試的結果，如仍是不能相投，社會上又不許伊們離婚；因而不能保守貞操，這又豈是伊倆的不是呢？中國社會守着「失節事大」的古訓，不許寡婦再嫁；這是男性一方的偏見，不合男女平等的眞義，也是不正當的守節，不能認爲貞操。

貞操是戀愛的擁護者，沒有貞操，決得不到眞正的戀愛。有些輕浮的女子，不知貞操，只顧性慾，今天和甲相好，明天又和乙同居，這樣的下去，是永遠得不到戀愛的。無情的男子如猫狗一般地和女子相處，也是不會得到戀愛的。不講貞操，就是有了戀愛也是不會持久的。

男女雙方要有純潔的心地，固結的精神，纔能談到戀愛，說到貞操。

貞操和戀愛是協和的並行的，男女兩方於精神上要相互尊重人格，性慾上不使過度，經濟上互相吃苦節儉。如遇雙方情感上有些隔膜的時候，要設法恢復以前狀況，不要互走極端。這樣纔能始終過戀愛的生活，而貞操也得保持於永久。

總括上面的話說起來，戀愛不是可恥的，有


# 中國婦女問題討論集 正集出版了

全書有六十餘名人的著作，都百萬餘言，對於婦女問題，均有極詳細極正當的討論，凡男女教員青年學生以及留心社會問題婦女問題者，都應人手一編。

上海新文化書社發行

厚冊 全書縱九寸 橫六寸 厚二寸五 布面金字 一巨冊 實價兩元

九月底前直接向西門瑞秀里本社總批發所購買照實價七折

# 新書出版

原屈

虛助詞典

(29)




[illegible]

## 詩歌

### 日本大地震

天底

[illegible]

### 小詩

天底

[illegible]

## 小說

### 不敢寄出的一封信

B D

[illegible]